盛京時報

陰曆三月廿七日

昭和六年五月十四日

中日祀祝休刊

發行人 佐原篤介
編輯人 菊池貞二
印刷人 東光明
發行所 盛京時報社
盛京時報支社
盛京時報支社

時論

中國棉業危機日迫（下）

外廠以資本之雄厚。技術之精良。已非華廠所能倫比。而外人又藉不平等條約。獲種種特權。以是曲盡操縱之能事。而以日廠爲尤甚。蓋華廠以債務關係。抵押於日商。受其監督指揮者。不在少數也。故每年除進口外紗外。益以國內外廠之紗與我競售。我國損失不可以數字計矣。進口外紗。向有粗紗細紗之分。粗紗本以印度輸入爲最多。一九〇九年印紗輸入。較日紗多二倍。後日本紡織業發達。其數相埒。今則日紗遠過於印紗之上。細紗向以英國爲最佳。進口亦爲最多。自日本競爭以後。英國漸爲日本所奪。至今外紗進口。日紗幾佔總數三分之二。而英印與他國合計之。亦不過三分之一而已。其消長之機。至足令人注意也。

吾人尤須加以注意者。印度棉紗輸入雖減。而印度棉花則反增加。一九一三年。外棉輸入總數。共一三九、六四七担。印棉爲八三、一六九担。至一九二六年總輸入爲二、七四五、〇一七担。印棉增一、五二九、〇三三担。夫我國與美國同爲產棉國家。據一九二六年世界棉產。美國有一二、五五五、〇〇〇包。佔產額百分之五五。印度有四、五七九、〇〇〇包。佔百分之二十。我國有二、二二三、七〇〇〇包。佔百分之十。佔產棉國第三位每年出口。雖年有一百萬担左右。值銀三千萬兩之譜。（十七年爲一一九、六〇三、〇〇〇兩。十八年爲三四、一五八、〇〇〇兩）而出口之進展。不能與進口相比擬。因國內紡織工業發達。需要增加。而出口棉花之不進展。本非不良現象。但國產棉花。品質窳劣。不能供紡細紗之用。反而仰賴於外棉。而外棉源源來矣。又以我國棉花攙水過多。外銷停滯。不能與外棉之進口者。同其速率以求相抵。坐是廠商。以外棉昂貴。成本增加。旣不能與外紗相競。而棉業商。以出口棉花。品質劣。水分多。又不能善價而沽。遂使交受其困。而莫能自拔矣。

由上所述。足以知英日兩國棉業消長之實情。吾人今宜深省者。英國對遠東市場之失敗。非資本之減少。乃其進展之速率。不能與日本相比擬耳。一九二三年英國對華投資額。有二〇八、〇〇〇、〇〇〇鎊。至一九二六年達三〇〇、〇〇〇、〇〇〇鎊。已增九二、〇〇〇、〇〇〇鎊。日本最近在東省投資。已有十三億元。其他尚不與焉。即上海青島兩地之紡織業。其投資已達二億三千萬元。故就英日兩國相比較。則未嘗因其消長。而在我國。英國自有遜色。而國民經濟有所裨益。反以受日人之壓迫。有岌岌不可終日之勢。故民十以來。大中華破產不足以償其債。寶成第一第二兩廠。旣被併與日人。而裕大與華豐。復爲日商債權所管理。寶成第三與久興。又在美商債權管理之下。而德大大豐與常州。亦不能支持而易主。大綸裕泰蘇綸厚生與振華。先後改組加記。太倉與恆大相繼出租。福成與鼎新本係租廠營業。亦因虧蝕而中輟。久安亦無成而出盤。最近三新亦破產而出售。綜計原有各廠之消滅。與改頭換面者。已二十餘家矣。首次來華之經濟視察團。其目的即在推廣英國棉業之銷路。是以特設棉業一組。由專家任調查之專責。其報告書對日本優勝之因。觀察頗審。將來必致貶價競售。其目標雖在日本。而我國幼稚之紡織業。處茲兩大之間。將更不堪其摧殘矣。噫！

王英部仍佔據綏西

就地徵發民苦供應 近宣稱將開往甯夏

歸化訊云、綏西一帶、爲王英部下佔據、王部是匪是兵、已無從分辨、唯其行動尚不十分紛亂、頗有紀律、地方農民亦可安然耕種、此已爲眞確之事實、至其部下人數之多募以及臨河一地因其駐紮三四月、負担之鉅、是何情形、在歸化均不易得知其眞象、今日下午記者頃晤由臨河來歸化人黨方所派臨河人民團體指導員、對於此種情形、所述頗詳較爲可靠、茲特紀之如下、據云王英部在臨河、時與軍政部有公文上之往返、其所部名義爲「中央騎兵又第三師」最近張礪生之參議吳廣生會親至臨河點驗王部、計槍馬齊全者共四千六百餘人、編爲三旅共計九團、另有一特務營、即王昔日之執法隊、三旅長爲一袁占鰲、楊耀芬（綽號楊猴子）、三、李鳳山（綽號李禿子）、皆係王之家僕、嗣聚衆成匪此時受王指揮、頗能洗心革面、日前有名楊三禿之匪人、本亦在王英部下、竟率數十人譁變、東迫包頭、漸竄入薩拉齊等處、嘯聚至四百人之衆、搶掠一番後、復竄回五原、臨河一帶、意欲再入王部、王嚴詞拒絕、并痛剿之、斃其衆百餘人、登時星散、楊三禿僅率四十人逃竄、勢焰大減、王部自駐臨河以來、已有三四月之久、其給養完全就地徵發、王率其特務營駐臨河縣城中、其餘則分駐臨屬各村、其給養之徵收、分站出站、由村長派索糧秣送交設站、然後分發、計臨河有上社之田地三千頃、此項供應、按畝分攤負擔、全縣損失、至今約計已在五十萬元以上、去歲五原曾以六千元爲王部縫服裝千套、最近臨河復以五千餘元、爲縫一千套、王自行縫二千五百套、皆在歸化定做、好做便即運臨據王表示、其部服裝完全後、當先剿除綏境之小股土匪、然後再往甯夏開拔、聞中央亦曾電令其開赴綏甯交界捍衛地方云、（四月卅日全總）

又訊綏西臨河縣境、爲王英部衆所盤踞、而與臨河接壤之五原、則爲騎兵師長郭鳳山之防地、郭鳳山頃由五原來綏、小住數日、今日搭綏包車赴五、記者遇之於車站時尚未開行、因與之攀談、據云王英部衆、鈴馬齊全者的確僅有二千餘人、外傳四千說絕對不確、不過附者之衆、藉以解決吃飯問題、共計不下四千餘人、王英之父同春、開發後套、餘蔭尚在、五臨人民、因此對王尚無惡感、即其部下之匪首、亦皆係其父生時之食客、因此王亦得以指揮而領導之、王現駐臨河、與五原縣政府不相往來、各不相犯復次、郭又談及五原現狀、謂五原年來尚好、商業亦頗發達、去年收穫頗豐、臨河年來亦頗豐收、故王英部盤踞如許之久、得以供應、產糧之區、究竟易於支持、否則早不得了、五原士紳、曾對余（郭氏自稱）言、謂敵部無辦法、彼等可家分一兵、供以食用、其言雖滑稽、亦可見產糧區域之情形、包五道中現尚平靖無匪、唯沿途村落稀少、居民寥若晨星、自馮（玉祥）軍西退以來、即陷於此種荒沖境地、最後、郭氏談及後套民情風俗、謂五原臨河尤余太等處、民性朴厚、而賭風甚熾、一般之擲、輸糧百石者不時可聞、大地主皆係王同春、（王英父）時代之僕役、武士司賬之流、小地主則隨在皆是、往往有身着破爛之老羊皮衣、問其本年種糧若干、彼則漫應曰、「無幾、不過四五百石耳」、不知此四五百石、在綏即有萬元之值、亦一富翁矣、而在後套則不以此爲奇也、談至此、汽笛一聲、車即開行、記者乃與之作別、

徐永昌病痊

尚在平療養

北平訊云、徐永昌月前偕山西各將領來平謁張報告一切、嗣以所患肺病未愈、即由瀛寶飯店遷入德國醫院診治、茲悉徐氏入院居住後、病勢已日漸減輕、但以醫囑須長時間休養方保無虞、並堅勸切勿勞動、徐氏又以晉中素乏良醫、療養諸多不便、現決在平調治、俟下月初察看病體如何再定回晉行期、短時間內暫不他適、亦不出院云、

新詩 歡迎投稿

城市之春 （滕剛）

雖得聽見的是城市的鳥聲、
然而今天的枕上、已經聽見燕子叫了、
這樣的季候、只有花在開、鳥在啼、愛情在醱酵……人在遊春、
祇有夢是無主、隨着飛絮飄泊……
花香香地、紅紅地、燕子忙得連呢喃的綺語都不顧了、那管人間的春色？
祇有沾着落絮的詩人、穿着奇怪的外衣、拄着手杖、在雨後的濕泥路上、寫出心上的詠嘆、那神聖的文字的印痕、是預備給夜來的蚯蚓、偸去對春星小唱吧？
然而詩人去後、春已不在人間了、

○

從瀟青的路畔、我發見紫色的野丁香一叢我用青年人的喜悅把宅採擷了、
我用青年人的喜悅把宅簪在帽緣上、
這樣、我會變成一個逝春的人吧？
還黯紫的棄婦的顏色、戰慄在萬丈街塵的空間、宅把青年人的命運、牽引到地獄中去了、
街上有的是往來的男女、春色都留在嘴唇上、

一九三一、四、廿四于五台山麓

可愛的春光 （匡汝非）

一番風信、幾捲春雲、
是誰把宇宙的嬌姿洩露！
淺綠輕煙、酥柳柔風、
陶醉了我底性靈、迷了我底心頭！

○

無限的烟雨籠鎖、一波的春水吹皺！
隱隱的凄迷濃郁、脈脈的無比溫柔！
碧油油的野草傳香、
嬌滴滴的詞鳥珠喉！
上帝呀！我們的邀寵、一是如何的豪庥！

○

可愛的春光！
我願埋葬我底一束傲骨、
葬到你的妙懷而酣死！
一切的一切！
更何希冀而追求？

二十、四、二十五、一

人世間 （趙德普）

天是這樣沈沈漫漫的、
地是這樣昏昏暗暗的、
聽！吹穿了天地間的凜風、
不啻人世間嚎啕的哀聲？

二十、二、重抄於鞍山

行政法院與行政訴訟法（續）

第廿二條、被告官署不派訴訟代理人或不提出答辯書、經行政法院另定限期、以書面催告而仍延置不理者、行政法院得以職權調查事實、逕爲判決、

第廿三條、在訴訟程序中、當事人對於附帶損害賠償之數得自行調解、

調解成立後、應得行政法院之核准、方生效力、行政法院對於已成立調解之准駁、以裁定行之經行政法院核准之調解與判決、有同等之效力、

第二十四條、行政訴訟就書狀判決之、但行政法院認爲必要或依當事人之聲請、得指定日期、傳喚原告被告或各代理人及參加人到庭、爲言詞辯論、

第二十五條、行政法院之審判應公開法庭爲之、但有妨害安寧秩序或善良風俗之虞或有關係官署之請求時、經行政法院之決議得停止公開、停止公開之決議應宣示之、

第二十六條、原告被告及參加人於爲言詞辯論時、得補充書狀所未盡或更正錯誤及提出新證據、

第二十七條、原告被告及參加人於審判時、依次辯論、

第二十八條、行政法院認爲必要時、得傳喚證人或鑑定人證人有民事訴訟第二百九十條及第二百九十九條情形者、關於科罰之處分、由行政法院裁定之、

第二十九條、行政法院得指定評事或囑託普通法院或行政官署調查證據、

第三十條、行政訴訟之同一事件、或關係事件、如已在普通法院提起訴訟者、行政法院認爲必要時、得於該訴訟之判決前停止行政訴訟之審判、

第三十一條、關於行政訴訟程序上之請求、由行政法院裁定之、

第三十二條、行政訴訟開庭審判時、應由書記官作成筆錄、筆錄應記明左列事項、由書記官簽名、

一、審判之處所及年月日、
二、出席之評事書記官姓名、用通譯者其姓名、
三、訴訟事件、
四、原告姓名、被告官署、有代理人參加人者其姓名、
五、審判之公開或不公開、如不公開者、其事由、
六、當事人之陳述、或聲明、有參加人者、其陳述或聲明、
七、有證人或鑑定人者、其陳述、
八、辯論進行之要領、
九、裁判經宣示者、其宣示之裁判、 （未完）

朱慶瀾在滬

募欵三十五萬

北平訊云、國府監委華北慈善會委員長朱慶瀾、由滬來平、業誌報端、茲聞平方已接朱氏二次來電、內云、業於前日（九日）起程、約於明日（十二日）可抵津、或在津稍作勾留、即行來平、聞朱氏此行、在滬爲陝災民已募妥賑欵三十五萬、成績甚佳云、

劉鎮華談時局眞相

新鄉訊云、劉鎮華昨由京返新鄉、渡河後、沿途召集駐防各部隊訓話、今晨六時、復集合督辦署暨十一路全體職員及高級軍官講話、並報告時局情況、略云、前幾日謠言頗盛、南方均傳豫北、已發生戰事、並有馮玉祥到清化之說、諸如此類、言之鑿鑿、其實率皆由大連天津上海香港等處潛伏之反動派所散佈、藉以淆惑人心希圖破壞國民會議、近因張副司令入京、晉綏各部隊偏精、商有辦法、北方謠言頓息、余此次在南京與張副司令韓主席（復榘）暨各將領晤談、僉以中國外患未艾、赤禍方熾、亟應維持統一、穩渡難關、粵方近因古應芬之通電、一時頗有謠傳、但古對吳鐵城來電稱係對於胡展堂（漢民）個人問題、並無其他舉動、近經各方解釋、伊等亦頗知爲人欺矇、中央用政治手腕解決、不難銷患無形、桂省李白兵力、不過十四五團、張發奎已無實力可言、故南方亦絕無問題、北方少數軍人、因個人歷史關係、每對中央、感覺不安 其實若自身眞正覺悟、則回頭是岸、中央一視同仁、必不究其旣往也、江西剿赤、採用步步爲營辦法、赤匪境域日蹙、不難漸次消滅、總之各方現象均佳、外間謠言、若細加審查、不攻自破、俟國民會議如期完竣、時局必日穩固云云、

黃秉衡將任航空署長

南京訊云、前航空署長黃秉衡、奉命赴美國調查、期限行將告滿、茲聞中央以航空署長張惠長、因病滬濕就醫、署務極待主持、已電黃即日回國主持一切、昨該部傳出消息、黃奉電後已啓程來京、將於十二日抵滬、署長一職、將由黃升任、

廣告

上海 青島行
▲長春丸 五月十七日
▲奉天丸 五月二十二日
▲大連丸 五月十九日
●天津行
▲濟通丸 五月十九日
▲天潮丸 五月十六日
●龍口行
龍平丸 （旅順不行） 五月十五日

大連汽船株式會社 電話四一八五番
專屬貨客經理店 永和公司 大連市敷島町六番地 電話七二七五番 七八六八番
阪神航路專屬荷扱店 大連市須磨町六〇番 潭山兄弟商會 電話長 五二六二番 四六八一番

招商局圖南快輪
十四日由營口開往上海
一班每月三班船準靠浦
大西門裡路北眞正稻香村代理客票處
西金利源碼頭爲搭客便利起見
招待特別週到 謹啓

雜務廣告

高價收買
新舊金銀
白金等器
如願割讓者隨時接洽或電商
大連市吉野町二二
鈴木金陽堂
長電八二二六番

發動機各種
精米機水唧
皮帶 各種
遼寧日站中國銀行前
板木洋行
日電話二八三九

開幕記念大減價
敬啓者今在遼寧日站千代田通二二番地開設藥品貿易商業採選精良藥品抱薄利多賣主義如蒙惠顧竭誠歡迎値此開幕伊始特先露佈週知
營業種目
處方調劑
一般藥品
衛生治療材料
有名賣藥
化粧品
責任調劑
遼寧日站千代田通二二番地
松壽堂藥房主謹白
日長電話三一八九番

緊要聲明
敬啓者敝於十九年十一月十四日由遼寧驛天會銀號開春記名下滙票四張計一千三百九十八號二百元一千三百九十九號一百元一千四百號二百元一千四百〇一號四百元共大洋一千元 因不愼將該滙票遺失除向該號掛號遺失 外不論落於中外何人之手概作無効恐未周知特此登報聲明
春記謹啓

中國銀行特種存欵廣告
南北滿各分支行
金錢之浪費在所難免今突也訓政開始風尙益重節儉企業須由正軌本行爲補助社會經濟之缺點培養民衆節儉之美德起見於此過度時期添設各種存欵五種皆已舉辦存戶如有遷移皆可就近撥轉無論數目多寡均可隨時存儲不惟利息優厚即期限長短亦盡可自由小欵零錢用之不較其費日積月累全是立業積金之邦人君子盍興乎來
溯年以來政局杌隉鮮有寧歲經濟組織乞未完備即無普遍全國之大規模之儲蓄銀行又無借用家固之人事保險公司民衆方面每苦於儲蓄之無方
茲將五種存欵概略分列如左詳章函索照寄
特種活期「零星儲蓄」以平日樽節所餘之欵零星儲蓄積少成多可作下列等項正用

零存整付
企業治產 預計將來有正大用途於平時分期預爲存儲以備到期支取一筆鉅欵者宜採用此種儲蓄
婚喪儲蓄
失業預防
娛老基金 如每月存洋十元繼續存十五年到期可得本利四千四百八十五元 用按月續存五年五角二分倘再延緩十年提可得本利一萬三千〇八十七元七角九分

整存整付
企業治產 凡籌有整欵未至應用時期不欲動用或學校會社等基金及其他企業公積金不動用者均宜採用此種儲蓄以期滾入利息愈積愈多如存洋三百四十二元十年滿期可得本利一千元如存一千一百七十四元二十年滿期可得本利一萬元
婚喪儲蓄
其他基金

整存整付
養老年金 預提一筆整欵備作用途分期支取者宜採用此種儲蓄如存一百元十五年後開始付還再分十年平均付還每年二十次每次可付還本息四十一元七角共付二十次
子女學費
遺族卹養 如存洋五百元十年後開始十次十年繼續不斷平均付還每年二次每次可付還本息一百二十二元〇七分共有二十次

存本付息
養老年金 凡欲存本不動而以所得利息以備按時支用者宜採用此種儲蓄
子女學費
遺族卹養

又城內設有倉庫兩處日設站有倉庫一處專做皮張鬃尾及貨押物款事宜手續簡便利率從優如承惠商請至敝行接洽辦理

北平瀋陽分此 鼓樓南 介福綢緞莊 由五月一日起
全部貨品 舉行特別大廉價 念一天
好消息
另設意外便宜賤賣部
有見所未見過之新花樣
有出人意料外之便宜貨

遼寧鼓樓南 天新祥商店 春季大廉價一月
○綢緞部○洗染部○同時舉行○
新到最新式印度緞旗袍料綉花女袄料 每件七元起

遼寧鐘樓南 久和隆綢緞商店
提倡國產綢緞大會
可驚的無敵大減價
金貴、外國貨通漲價了、正是我們努力提倡國貨的時候了、現在敝號抱熱烈的心、舉行盛大的『提倡國產綢緞大會』、將新到最新的綢緞、應時的衣料、於四月十七日起、一律『無敵大減價』三十天、請各界駕臨參觀一定驚奇我們的眞實犧牲、不愧無敵的實際、倘蒙惠顧滿洋五元者、贈送眞絲絲巾、雅緻美麗、以作愛用國貨的紀念、
附設非常最廉部有不可思議的便宜
中國自動電話 一一三〇九號

定全年一份贈送實價書券二元 五月底截止
主編 石民 袁家驊 李小峯 趙景深

青年界

六大特色
一 供給普遍閱讀
二 指導學生自修
三 報告國際現勢
四 啓牖文藝欣賞
五 增進科學趣味
六 灌輸各科常識

特約撰稿
冰心 李常 周人 徐建之 梁遇春 黃石 楊騷 楊東蓴 鄭振鐸 潘茲 薛德焴
白薇 李青崖 郁達夫 袁文彰 孫俍工 黃凌霜 楊人楩 繆大杰 劉鐵歌川 顧校昌
衣萍 周作人 侍桁 陳清晨 張光華 傅東華 楊昌溪 廢名 劉半農 謝六逸

■創刊號要目如下■
【準於三月十五號出版】

一九三〇年國際情勢概觀……楊東蓴
世界列強市場爭奪之近況及與我國之關係……漆樹棻
第二次世界大戰之醞釀……芳草
朝鮮之將來……陳清晨
兩性問題……楊憂天
自尊與自生……劉曼
機器與現代生活……石民
現代青年的苦悶……楊人楩
青年應該體什麼書……衣萍
中國大學生與美國大學生……余楠秋
羅賓中……鄭振鐸
詩人與藝術家……孫俍工
論小說的命題……趙景深
作家介紹劉易士
劉易士在美國文壇的地位……錢歌川
劉易士小說論……劉大杰
一九三〇年諾貝爾文學獎金……錢歌川
馬車夫（劉易士作）……錢歌川
草木虫魚（隨筆）……周作人
鼓樓（創作）……郁達夫
野火（創作）……魏金枝
落月（獨幕劇）……向培良
新同學（創作）……許欽文
一個台灣女子的談話（創作）……白薇
東西（卡泰也夫）……梁遇春
詩選……楊騷 石民等
加際武雄小品二篇……謝六逸
英美語言辨異……史廉欽
醫學新談……錢歌川
文壇消息……楊昌溪
除夕……張友松
科學雜談……挺生
書評……郁達夫
海外通信
一、美國南部文學書……山風大郎
二、法國作家論中國……謝康

價目
零售	每冊實價三角
全年	十冊實價三元
國外	加郵一元六角
國內	郵費本送
創刊號	
零售	四角 定閱不加

北新書局發行
瀋陽鼓樓北
本局出版書籍不下千種詳細書目承索即寄、

注意 請閱後天本報本局大犧牲大贈劵廣告

蔣系將領對粵決議
滿場一致武力討伐

(上海十三日聯合電) 據南京十二日電、蔣介石對于廣東問題、絕意和平解決、定以武力討伐、已如所報、昨晚已召集滯京中之將領二十五名、採取意見、結果滿場一致決定討伐廣東、故蔣介石決定俟國民會議閉會後、即時出動討伐軍、開始積極的行動、

(南京十二日商通電) 廣東派對于張學良之調停運動、仍然採取强硬態度、因之蔣介石張學良兩氏之提攜、爲一層之堅密、結果蔣介石竟爾絕意政治的解決、決定俟國民會議終了後、斷行討伐廣東、十二日蔣氏與何應欽開最高軍事會議、開始軍事行動、

約法草案通過情形
代表全員三唱萬歲

【南京十二日電通電】國民會議第四日、因有多數代表反對秘密會議、會議依而公開、旁聽席頗形擁擠、迄於定刻、出席議員、不過三百六十餘名、首以約法草案爲議題、關於委員會修正意見六十九件、審査結果、以原案八十二條改爲八十八條、就修正字句之案、提出報告、此外對於五十二條教育關係、五十六條地方法規條項、亦加以修正、又按江西代表劉作舟之提案、八十九條追加一切爲法律、觸及約法者無效一條、午前十一時五十分、滿場一致可決通過、議長戴傳賢起立、而呈心受感動之神色、提議「依約法可決、吾等獲得爲國民革命達成一階段之臨時憲法、爲紀念此歷史的事實、當三呼國家及黨之萬歲」當由戴氏發聲、三呼萬歲、聲動議場、午后四時二十五分散會、

廣東全省募集新兵

【廣東十二日聯合電】粵軍事當局、關于軍事行動、遲遲進行之現狀、稱爲軍費不足、但實際上採取軍事行動、尚有一二個月之必要、目下直全省盛行募兵中、前上海市長劉紀文、航空司令官張惠長、于本日(十二日)抵粵、爲出席國民會議北上之廣東廣西代表、亦數名返粵、

陳銘樞出洋原因

上海訊云、陳銘樞談話、述在粵兩年力求和平苦衷、及無戀棧意並論國家地方政治甚詳、謂政爭動輒用干戈、不特勞民傷財、且益使武力爲政治中心、危險孰甚、記者問蔣汪蔡、蔡廷楷行動如何、答蔣蔡認消滅共匪較重於目前各問題、其態度可知、問是否赴京、答余頗欲赴印度南洋群島日本考察政治經濟、或更到歐洲、如中央得准即當就道、

又訊、廣東省府主席陳銘樞自抵港後、便派省委孫希文代表晋京陳述一切、孫氏奉命後、即偕眷屬及許錫清丘兆琛暨黃埔軍校保管委員林叙彝關罡等三日由港乘大來公司林肯總統號來滬、已於五日下午二時許抵埠、該輪停於楊樹浦江中、由小輪前往迎接、孫氏在海關碼頭登岸後、即換乘滬東返寓休息、許林等則分赴旅舍、定於六日午車先行晋京報告一切、本報記者昨日分往訪謁、據孫氏語記者云、關於粵中現狀、因余於上月二十八日即離廣州、至省中諸事詳情若何、尚未明瞭、陳眞如(銘樞)主席個人、完全聽候中央意旨、從事解決、如中央有相當處置辦法、即可化除一切誤會、至四監委通電、但列名監委林森氏並回粵、余抵滬後俟將私務及眷屬安置完畢、約二三日內即可赴京晋謁蔣主席有所報告、記昭黃埔保管委員林關二氏於旅次、據云黃埔軍校自七期畢業後、即告停頓、校長仍係蔣總司令、由余等在校負責保管、當

陳濟棠豪語
向領事團陳述經過

(廣東十二日聯合電) 陳濟棠于十日與廣東市長廣東省政府主席等、連名招待駐粵各國領事、陳述開始反蔣運動前後之經過、並表明決心、謂今日之時、僅以釋放胡漢民程度之條件、決不妥協、並豪語迄至蔣介石實行下野、決不放棄反蔣運動、

馬德里暴動歸平靜

【馬德里十一日聯合電】昨晚來之騷擾、入今夕忽然歸於平靜、其變化激烈、尤爲人所驚駭、今晚市街、全不見羣衆狂暴之破壞者、商舖開門、行人散步、與平日同、惟巡察軍警爲唯一之變化而已、

張學良電陳勸告講和

(南京十二日電通電) 張學良今晨對于在廣東之陳濟棠、發出長文勸告講和電報、謂勿蹈反革命軍閥之覆轍、鑒于大局、即時服從中央命令、以和衷協同爲國家盡力云云、如此表現、無非爲促進和平解決、似亦有意調停、

廢約宣言草案修正

【上海十三日聯合電】據南京十二日來電、撤廢不平等條約宣言草案、預定十三日在第五次會議上程可決後、即日發表、其具體的且過激的最初之草案、顧慮對外的關係、加以根本的修正、其內容仍然洋溢排外的氣分、但殘存融通自由之餘地、爲一千數百字之長文

安保海相西下

【東京十二日電通電】安保海相、于十二日午前〃時由東京驛出發、爲列席吳海軍濟水學校卒業式西下、

杜魯基自叙傳 吾之生活
(邱佳譯) (82)

第十三章 歸俄國

吾在維也納期間中、傳播塞爾杜大公暗殺說、事件重疊、社會民主黨新聞漸次轉眼注視東方形勢、吾妻爲與基輔住宅及其他有關係方面商議計、先吾而出發、吾用退職伍長阿爾夫叟夫名義、于二月抵基輔市、數週間順序由一家移遷於他家、最初吾隱身於某青年律師家、然彼極爲胆小、甚至懼自己身影、繼吾移居於工藝研究所技師之家、次又寄身於抱自由主義之某未亡人宅、又一次逃入某眼科醫院內、然該醫師詳知吾之立場、令看護婦鄭重加以待遇、取無効無害之滴藥而洗吾眼、勢既如此、吾不能不注意兩倍、是故吾費細心注意不使憂慮吾眼之看護婦査知而記寫宣傳文、每診察時間、醫師向不能置信之助手、囑咐他事、自身帶可能置信之女助手入轉入病室、堅閉門戶、卸下窗布、假裝猶如在暗室診眼、吾等三人低聲談話、醫師問吾日、「君帶烟乎」、

「然攜帶矣」、

「多數？」、

「然 許多」、

三人又微笑、診察乃告終、按吾之運筆速寫宣傳文、對如此生活、吾甚感興味、惟所不堪難過之意者、乃溫順的老看護婦、不知何事、一心換湯而暖吾脚也、

當時基輔市有有名的秘密出版部、不拘各方面之執拗人徵之逮捕搜查、在秘密偵探長諸徵兹基之鼻前、吾等亘數年間幸能維持此部、直至一九零五年春、吾所記寫之諸種宣傳文在此均被付印刷、吾之較長論文、托諸先在基輔市始相見之克拉森技師、彼爲波爾希維克之一中央委員、在高加索地方經營秘密出版所、會在基輔市吾爲彼記述傳單幾次、然彼付之印刷、在甚爲秘密狀態之當時、該印刷殊屬可驚的美麗、當時黨與革命相同、均屬萌芽年期、於黨員自身及其行動上顯然的呈無經驗狀態、克拉森君亦未脫右項缺陷、惟於彼能窺見(行政的)態度、彼爲有經驗之技師、並占能賺錢之職、又爲僱主所重視、彼較其他革命家、有多方面之知己、於勞働者間、於技師間、於莫斯科之自由主義思想工業家間、亦於文學者間、到處有知己、彼最巧妙的操縱右項知己、結果彼善能把捉他人到底難望之許多機會、一九零五年、彼除黨之一般的工作外承管最危險工作、例如購入□□、準備□□□、組織□□□等工作、彼雖有廣大眼界、然本質上於政治或一般生活、均爲即時實行家、此點爲彼之强點、同時爲其弱點、關於亘多年集中勢力、政治的訓練、理論的分拆及經驗等、彼無關係、殊屬罕稀、及至一九零五年革命之失敗成爲顯然時、彼對電氣學及一般工業頗惹注意、於此方面、彼充分備有成功者之素質、彼迎波爾徵克革命之成就、寧以反感的驚愕、蓋彼認之爲一冒險、斷定其失敗也、彼暫時不欲置信於能防止國內崩壞之吾等能力上、雖然及至日後、彼竟爲眼前展開之偉大工作領域被完全征服、

…未完…

贛匪共集瑞金一帶

南昌訊云、近日剿匪消息、頗爲沈寂、僅剿匪宣傳處時有通報、其最近者如下、(一)據探報AB團匪首鄧家寶、楊舒橋等十三名、於五日在瑞金被羅匪炳煇殺害、(二)朱毛等匪部現已分裂、匪區內有張貼僞蘇維埃中央政府、打倒毛澤東標語、(三)連日我飛機到瑞金等處轟炸、均多命中、匪等恐慌已極、又剿匪捷報、(一)蔣夢麟電、職師王張各旅於日前進展條田後、即令進剿附近一帶之匪區、據王旅長育德報稱徑、(二十五日)日田心作工時有赤匪槍三百餘、人倍之、退據峽江坪土嶺、向我射擊、當令該團派兵一營、由田心進攻該匪、激戰兩小時、匪勢不支、向南竄去等語、除令該部積極剿辦田附近一帶赤匪外、謹聞(二)高樹勛電、我軍昨日繞道進至招攜附近、與盤踞該處赤農等約四五百人、激戰約一小時、匪等不支、向南潰竄、我軍跟追至青田敷、約戰半小時、匪復潰逃、計斃匪數十名、俘獲十餘名、獲槍十餘支、入夜該匪復由青里環山來襲、當被擊潰、現招攜青里葬和等處、均次第收復、(三)劉一民旅長電、盤踞狩坑圩羅坑頭一帶高山之孔匪殘部、約千餘人、槍一百餘支、據山頑抗、被我軍數次猛攻、匪勢不支、潰竄深山中、是役斃匪六十餘名、俘槍十餘支、赤旗多面、梭標數十桿、餘匪正派隊搜山清剿、又公路處以東固山路崎嶇極、易藏匪攘、招集難民、開闢該處山路、由省撥每月補助九千元、以兩月爲限、現剿匪日有進展、東固附近、如富田條田等處、均早已收復、我軍節節推進、東固計日可下、不日即可興工修築云

中央進行討石戰備

(天津十二日聯合電) 據本埠接得消息、中央政府爲對石友三軍準備戰鬪、于十日向鄭州劉峙、輸送飛行機十架、裝甲車北平號一列車、此外尚預定繼續輸送飛行機十數架、

王寵惠竟提出辭表
預定六月中旬出洋赴歐

【上海十三日電通電】據可靠消息、司法院長王寵惠、於昨日向國府提出辭表、王氏預定六月中旬離國赴歐、出席於七月末在海牙開會之國際裁判所臨時會議、

副島博士批評約法
照中國現狀頗覺妥當

【上海十三日聯合電】據南京十二日來電、民國二年制定約法時在南京、此次制定約法亦在寧、陳述種種意見之國民政府法律顧問副島博士、對于本日國民會議通過之約法、批評謂此次約法、大體酷似德國憲法、就中人民之權利、國民之生活式樣等、就饒興味、民國二年之約法、對于大總統付與異常權力、殆似專政的、此次由國民黨認定中央執行委員選出之政府主席、採取迴避獨裁政治之形式、民衆的彩色、更爲濃厚、此次約法爲過渡的、若有必要時得改正、約法與日本及其他憲法之相違、在議會制度、因更替內閣、改變政策、於此約法、政權常存、國民黨部政策不變更、約法中有兵役與勞役之義務、但各國憲法、無勞役義務、國都定爲南京、表示鞏固國家基礎、有安定人心之効果、此約法有陷于官僚主義之弊、因新制度得迴避其危險、惟約法限定訓政期、無永遠性、以適應民國現狀爲主眼、凡有設施、將來以法律規定、漸次可至完成、由中國現狀觀之、確信妥當云云、

【南京十二日電通電】國民政府顧問法學博士副島義一、有左項表示、自國民政府組織狀態觀之、予認爲約法爲最穩健且理想的法、亘人民權利義務及其他各章、認爲較各國憲法、猶十分詳細、予曾參加約法起草、此次各代表熱心討論、可決通過、頗覺愉快、

橫山氏逝世

【東京十二日聯合電】前商工次官橫山勝太郎、罹肝臟炎、入帝大病院稻田內科治療中、于十二日午後五時十五分逝世、享年五十五歲、

報知機行踪

【根室十三日聯合電】報知機于十三日午前六時二分由內保灣出發、至六時四十三分返內保灣着水、

徐源泉軍集中沙市

【漢口十二日電通電】武漢行營、十一日對于徐源泉軍下令、限二十日以前、向沙市集中全軍、武漢全市、本日禁止使用爆竹、

陳銘樞抵滬

(上海十三日聯合電) 陳銘樞偕同秘書楊建平等、於昨日午後一時、乘輪船抵滬、與孫希文等及其他政府要人赴滄州飯店、少憩後、於午後七時入法租界之前廣東公安局長歐陽榮宅、集合在滬廣東要人、就廣東事件有所協議、

贛湘兩省共匪損失
何應欽向國民會議報告

【南京十二日聯合電】本日之國民會議、由何應欽報告湖南江西兩省因共匪所受之損害如左、

▲江西省
一、人民被慘殺者十八萬六千人
一、人民致潦沛者二百十萬人
一、被破壞家屋及被掠奪者十萬餘戶
一、財產損害額六億五千萬元
一、穀類損害八千九百萬擔

▲湖南省
一、人民被慘殺者七萬二千人
一、被破壞家屋及被掠奪者十二萬餘戶
一、財產損害三億萬元
一、江西全省八十一縣中、被共匪完全佔領者十一縣、被佔領重要部分者廿五縣、

約法實施期
決定十月十日開始

(上海十三日聯合電) 據南京十二日來電、約法實施日期、決定十月十日、將以國府命令正式公佈、

【南京十二日電通電】本日通過約法之會議、議長戴傳賢表示如左、依制定約法、政府與國民今後處置之原則、已告決定、因之政府自應與國民協力、努力建設革新、惟國民政府尚有公布約法時期一問題、目今此事猶未決定、然公布約法、以選擇大慶祝日爲必要、故當在本年雙十節或明年一月一日公布云、

白里安決候補總統

【巴黎十一日聯合電】白里安外相、對于大總統之選舉、承諾候補、是則係中央派及左派之上下兩院議員五十餘名勸說之結果

蘇俄科學家參加國際會議

【莫斯科十日蘇聯電】蘇聯科學研究院、近接到四項聘書、邀赴國際代表會議、一爲將舉行於雷登(荷蘭)之東方學家會議、一爲將在倫敦開幕之科學技術史代表大會、一爲將在日內瓦舉行之語言學家代表大會、一爲將在巴黎開幕之流動體燃料學代表大會、

里特維諾夫赴日內瓦

【莫斯科十一日聯合電】蘇維埃聯邦外務人民委員長里特維諾夫氏、爲出席在日內瓦開會之歐洲聯合案組織委員會第三次會議、於本日(十一日)由莫斯科出發赴日內瓦、

國民會議十三日日程

【南京十二日聯合電】國民會議十三日之議事日程如左、
一、撤廢不平等條約宣言草案之討論、
一、審査設施普及教育獎勵案結果之討論、
一、審査實業建設準備案結果之討論、
一、採總理遺敎追認案、

豫鄂邊匪區辦理善後

漢口訊云、豫鄂邊境之新集七里坪一帶、前經赤匪第四軍竄據、經剿匪部竄擾、燒殺擄掠、無所不用其極、嗣經吉鴻昌張印相葛雲龍等部、分途進剿、將撥皮河、新集、七里坪各處、先後收復、蔣總司令據報後、以吉張葛三師、奮勇剿匪、頗堪嘉尚、特於六日電令武漢行營、撥欵三萬元、以資犒賞、又分電湖北河南兩省政府、迅速派員辦理善後、電云、「漢口何主席雪竹兄開封劉主席經扶兄勛鑒、據李督辦卅電節稱、撥皮河新集七里坪、均經先後收復、刻正計劃進剿宣化店赤匪、惟迭據報告、以上各處、久被赤匪盤踞、人民逃避一空、刻雖出示招集流亡、然以房屋被毀、顆粒無存、呼號道路、情殊可憫、若不速行設法綏輯、隱憂實深、請電豫鄂兩省政府、迅速派員前來、辦理善後、俾黨政軍協同并進、以收根本之效等語、除電覆外、希即照辦爲要」、湖北省政府奉令後、已派周贊詹漸逵齎款前往辦理矣、

鄂西赤匪、共分兩股、一爲賀龍股、一爲段德昌股、早經湘鄂川軍會同擊潰、賀部殘匪約四千人、槍枝半數、現被圍於南漳保康交界之馬良坪方面、段匪殘部、則潛伏於湘鄂邊境、其僞江右軍、竄至洞庭湖畔、大通湖、舵桿洲一帶、僞江左軍、由段匪率領竄至監利尺八口、觀音洲、白露湖一帶、段以賀匪被圍、於一日起與賀匪聯合、經新編第二旅徐德佐部、扼守熊口市、蓮花寺刁宏廟場之部隊、加以痛擊、而一三兩團挑選之奮勇隊、又分途應援、苦戰四日、卒將該匪擊退、仍竄向白露湖東南地區、至賀匪殘部、正由范石生王光宗各部圍剿、范昨已有電到漢報告進剿情形矣、

馮玉祥已離晋入陝

(北平十三日聯合電) 太原來電、馮玉祥于十一日由稷山經高平進出山西省外、因之西北軍、以馬車積載彈丸四百萬發、追隨馮玉祥、陸續南下中、

廣東軍政府組織案

【廣東十二日電通電】關于廣東軍政府之組織、目下陳濟棠古應芬等正在起草組織大綱中、預定俟日內軍政各界巨頭參集廣東後、開會議正式成立、

廣東籌措討蔣軍費

【香港十二日電通電】廣東財政廳長林雲陔、奉命籌備討蔣軍費二千萬元、結果決定此中一千萬元、以金融公債充當、殘部一千萬元、以一般課稅補充、

平漢線不通

(漢口十二日聯合電) 平漢鐵路、今晨五時在黃河北岸附近被破壞、鄭州迤北、全然不通、其原因未明瞭、惟石友三軍對于中央軍之北上、似係制其機先之策術、

廣告

▲丕績來購藥▼
李欣榮介紹

牛莊李丕績先生向本公司來函購 黑鷄白鳳丸一打函云友人李欣榮先生介紹云黑鷄白鳳丸頗有奇效云

▲台安新開河▼
郭滙川先生

前購黑鷄白鳳丸一盒服之大見功效今又由 官銀號匯大洋十元再購兩盒云

▲維財因聽友人言▼
來購黑鷄白鳳丸

寬甸同和德王維財先生來函云敬啓者聞友人云 貴號黑鷄白鳳丸大有神效茲隨信寄上匯票一紙購買速寄是荷云

▲四平街公興厚▼
劉東林又來函

啓者於正月間曾購貴藥房 黑鷄白鳳丸半打寄到之後即命內人照法服用迄今病狀稍有見効今又寄去匯票一紙 現洋二十五元再購半打云

◎局長聶潤靑來函問情形

逕啓者久仰靈丸義譽有口 皆碑賤內因小產患病四載於茲吿購黑鷄白鳳丸一盒頗能奏效特詢如購 半打藥費若干急祈示知以濟險症即請醫安
採木公司長白分局聶潤靑啓

◎登州劉旭昇夫人患不感症(即行房毫無知覺) 以致經閉發燒由煙台購來上海韓奇逢大醫士化學之 黑鷄白鳳丸一打病已全愈特函感謝

商會理事郭芝岑先生來函感謝韓奇逢醫士

啓者拙荆體質素健。自結褵十餘年以來。連育四男二女。後以產中失於調護。因之百病叢生。始而經水不調。白帶過重。繼而腰體疼痛。怔忡不寧。終之飲食大減。骨瘦如柴。嗣見奄奄垂斃矣。雖遍延名醫診治。服藥百餘帖之多。無如痼疾纏綿。毫無效果。以致鄙人愁腸百結。日夜不怡。適逢友人稱及韓奇逢大醫士所製黑鷄白鳳丸。效力偉大爲專治婦科聖藥。當即託人在濟購半打。如法試服後。病即日見轉機。追續服半打則前病盡失。霍然全愈矣。刻以豐腴猶昔。操作如常。追憶此藥之功。洵不啻起死人而肉白骨也。心感之餘。愧無以報。特述顛末聊表謝忱。俾以質有病之婦女。 沙尖鎭商會理事郭芝岑謹啓

黑鷄白鳳丸主治 功效經血不調。經前錯後。經行腹痛。發燒心忙心跳。白帶過多。久不生育。子宮寒冷。腰腿筋骨痛。或久患小產。腹內有塊病者。頭迷四肢無力者。胸膈脹悶飲食少進。夜不安眠。睡多夜夢者。行經血色不正。或紫黑硬塊及淡紅者。氣虛虧血咳嗽痰喘時愈時犯如同邪病因生氣或房事所傷以致崩漏者。結婚數年。從未生育午後發燒者凡患經血各病服之。效力絕大。萬試萬靈。雖老婦服亦能生子百發百中。可謂婦女第一神藥也。心跳或年久之白帶久不孕育子宮寒冷速服此藥百發百中有立桿見影之功以湯潑雪之效

購服一試其效力便知、
定價每打五十元每盒五圓吉黑區每盒哈洋六元 每打六十元
外埠購買直接向各分公司可也
總發行上海四馬路中和里韓奇逢藥房無限公司
分發行天津法界信昌里十三號韓奇逢藥房無限公司
哈爾濱道外靖國東縣稱壁韓奇逢藥房無限公司

遼寧馬路灣大紅樓西頭
韓奇逢藥房無限公司

洮昂鐵路標購工務材料廣告

洮昂鐵路標購工務材料廣告

爲通告事

招募西安縣分館

駐富錦縣盛京時報分社廣告

世界珍聞及其他……

啥石獅 得博士

(美國哥倫比亞電)中國駐美公使伍朝樞、於月之七日、正式將前日實業部長孔祥熙由南京送來之一對古代石獅、正式授予米索利大學新聞學院、米索利大學、乃以名譽法學博士學位、贈與伍氏、伍氏受學位時、作簡短演詞、稱中國青年現時採一種過事探求之態度、蒐羅一切方面良好之教訓、在中國新舊文明之過渡時期、國民黨爲中國之監護者與導師、並謂中國人生性愛好民主、對於無用與不滿意之任何事物、均不恤加以變更云、

圖即伍朝樞博士

初夏食品

▲黃魚莧菜羹 黃魚去骨、和莧菜入鍋加醬油醋少許煮爲羹、謂之金羹玉飯、

▲時蝦燒王瓜 本地王瓜、剜去其子、剁成轉刀塊、和時蝦、同入鍋內、加豆醬油、燒二三分鐘即止

▲白切肉菰菜 菰菜一名茭白、和白切肉、燒熟後、加蝦子醬油、食之可口、

▲子雞醬雞絲 越雞燒熟、扯腹上之肉爲絲、加子雞醬、生菜拌勻、鮮嫩異常、

蘇俄科學家努力 養鷄電氣化

電力育雛雛可減死亡率

雛鷄如自出生後、每日將其禁閉於通過電流之空氣中一小時、可在一月內、較其他雛鷄體重增加百分之廿四、此爲梯支夫司基教授之新實驗、蓋教授正在試使蘇俄農村電氣化也、此種電化空氣對雛鷄之他項功效、能減少疾病百分之八十一、同時更減少死亡率、而增加生卵之次數、此種實驗所用電力不多、故所費亦甚有限云、

征蟲

軍火出動 大施剿滅

人蟲戰之趣事

近年來南洋及非洲各地、將於害人之蟲類、每派遣軍隊、利用飛機、抛擲火炮、大施剿滅、最近馬尼剌(俗稱小呂宋)又有人蟲大戰之趣事、殊足紀述也、

馬尼剌市政府之旅行部、爲引起旅客、注意起見、已決定與飛蟲決戰、如害人之毒蠅及亞爾格蟲均擬竭力抵拒、阻其入境、馬尼剌新聞界、亦力事鼓吹、深望市政當局、速將亞爾格蟲卵、設法消滅、所謂亞爾格蟲者、生於水藻之間、能傳佈病菌、食物爲其所嗅、即遺有毒質、此種蟲類、目前傳佈日廣、所到之區域、亦已不少、若論此種飛蟲之害、不但甚於蚊蠅、且連綿不斷、爲時頗久、大約在一二年前、距馬尼剌十哩之隔、有一小湖、在魯生那灣附近、發現亞爾格蟲、每年產散、有幾噸以上、稍長味、當蕃殖時、沿貝西格河一帶、運河之內、臭氣四溢、不堪入鼻、此運河開鑿之初、目的在其易於灌溉、不圖今日竟爲蠅蟲蕃殖之處、當毒蠅及亞爾格蟲孵化時、河水之中、生有水藻、而藻上則有蟲卵或毒蟲數星期後、馬尼剌河中、已滿覆蟲草、既而卽在岸旁尋覓地位、自營巢穴、不數日、幼蟲生長高飛天空、雲日爲蔽、當四鄉有毒蟲時、蒼蠅紙之售價、五倍於平日、其他滅蠅藥粉等、亦均漲價、居民日夜張蟲網、設法捕捉、全盛之時、甚至一日三餐、讀書遊戲、均在蟲網之旁、藉避蠅害、亦趣聞也、

目前馬尼剌政府、雖擬設法剿滅、然預算經費並未列入、頗難着手、有科學家二人、對於此事、曾詳細研究、竊者政府曾飭釣魚之人、將水藻撈起、設法焚燒、惟據專家之估計、水藻之多、決非少數工人所能全數撈起、卽派軍隊萬人從事打撈、亦須歷時兩月、方可撈盡、故目前惟一方法、即在製造捕蟲之網、並利用餓司令、設法燒滅、政府亦已通令市民、諒不久馬尼剌人民、毒蠅與及亞爾格蟲、當有一場苦戰也、

飢餓…淡食…爲長壽還童的捷徑

…美博士以蟲類試驗成功…

仙台函云、昨年美國羅克費拉財團派來之芝加哥大學教授、賈爾德博士、在東北帝大理學部生物學教室、關於一種生物之返老還童原理、自前卽在研究中、查該博士對於實驗動物學、具有專門之知識、此次彼所研究者、爲就『普拉那里亞』卽水中棲息之下等動物研究返老還童、據該博士研究所得、如對於長成之『普拉那里亞』不予食物、使其飢餓、則其體次第縮小、最後還至自卵初生時之狀態、體之大小、可由八分縮小至五厘、以顯微鏡視之、非僅其體萎縮、卽體之臟器、亦均與幼時無異、其後又予以榮養分、復漸長成、並判明此種變化、可反覆數次、卽爲可還童數次、此外博士更由仙台市外廣瀨川、取來同樣之蟲、研究結果亦與前同、因由此得知飢餓爲還童之原因、當此失業飢餓時代、實得一有興味之結果、博士目下關於一般生物是否適合此種原理、猶在繼續研究中、惟博士確信此爲一般生物共通之原理、目前在生物學教室向人表示如下、此項原理之研究卽自今日着手實行、故一切不能斷言、予認爲生物共通原理者、如對於『普拉那里亞』予以苦牛肉之滋養品、則促其速死、人間亦與此相同、日食美食之人、得保長生者、每不多覯、東洋有『仙人餐霞以生』一語、予以爲此語、蓋卽謂『淡食或飢餓爲長壽或還童之原因』之意、最近予遊中國北平時、關於神仙之書、搜購多種、然未購得有益者云云、

鉅野獲麟塚遺跡猶存

春秋悲鳳日…天地泣麟年

山東曹州府、鉅野縣、有孔聖昔日之獲麟塚在城東十里舖、豬水河距城五里、稱獲麟波、明孫宜詠獲麟渡云、『渡古柔烟積、沙明落照懸、春秋悲鳳日、天地泣麟年、魯變時交阻、國衰轍竟旋、至今皆絕筆、直意更誰傳』、西三里有土台高數仞、方二畝、爲齊魯會盟台、春秋時有大島、高數尺、羽翼五彩、萬鳥成從、由四北飛、集北門外、其地曰落鳳台、並曾集於開官屯、南六十里昌邑故城爲楊震辭金處、徐達掛甲樹在正南小徐營村、晁補之自號歸來子、築歸來園於縣南爲別業、唐之永豐塔、爲尉遲恭監修、尚存城內、伏羲墓亦在縣境、已不詳所在、皇覽曰『山陽縣鉅野有肩髀塚、傳言蚩尤與黃帝戰、黃帝克於涿鹿之野、身首異處、故別葬焉』指蚩尤肩髀葬之鉅野也、西八十高里有古墓一、刻碑額將軍塚、題『顯靈大將軍安興之墓』碑高五尺、北門外有北周任使君屏盜碑、文字具佳、半身沒於水、無一字剝落、縣民以文絕、字絕、石絕、呼爲『三絕碑』、彭越墓在東南五十、里彭王釣澤卽豬水河、薛瑄漸詠彭越墓云『鳥盡藏』、起禍機梁王邢許老青衣、至今荒墓秋風下、渦客猶憎野雉飛』、李黎世咏彭王釣澤云、『潟環渡口劍光寒、懶上彭王舊釣灘、壯士成功遭漢網、多應忘却把魚竿』、宋滄一首云、『垓下違盟是禍胎、青衣西下爲誰來、甘將一味飽魚腹、誤入諸侯葅醢盃、沙鳥憶人空下淚、其鴟將子誤生哀、功成更笑韓元帥、下逐川波玩釣台、』比干廟在正南卅里、環境多赤土、生碧色無心草、薛瑄漸咏之云、『禾黍離離廟兩楹』殷仁千藏尚神明、可憐滿地無心草、碧色都疑血染成』、西南有甲父亭黃帝後封地也、周公第四公子封於西三十里之茅鄉城、獨山集南五里有獲麟台、台址高大、其先有士洞、與金山相通、傳台下皆空、記者以足踏之、頗有回響、縣民李兆降詩云、『當年西狩獲麟地、絕筆曾深尼父憂、大義微詞乘宇宙、荒臺古木自春秋、西功鉅野桑田變、將營小匡石尖收、此日登臨無限恨、空餘蒼靄接郎荒』、

婚儀學校

專門教授結婚禮節

英京倫敦、新發現一種學校、所教授之課程、專門以男女結婚禮儀爲宗旨、新娘新郎與伴新之儐相、在結婚時種種行動、均詳細教授、並練習指導、如應持新娘背後長裙之儀式、婚禮簽字之姿勢、交拜之一舉一動、無不俱備、至於禮畢時、又應如何挽新娘新郎之雙臂、亦均在課程之中云、

四川產鑽石 四兩餘重

◈稀奇的事

魯籍某君、游宦川中有年、去歲返魯、携回金剛鑽石一塊、體重四兩六錢、聞此石係於深山煤礦中發現、某君久居川省、地方情形甚熟、交游頗廣、乃展轉設法、出資購得、(按礦學鑽石爲煤礦原質內之極精結晶、性特堅而光則特亮、俗稱堅可破磁器玻璃、光可現五彩十色、)此石業經青島特別大學工科學士高彤廷君、及中外礦學專家之證明、確認爲鑽石但質不甚純、刻已携帶來津、以供識者之鑑定、中國向不產鑽石、故此石之發見、甚爲稀奇、據高彤廷之鑑定書云、茲將本石鑑定爲金錄石理由、撮要如下、希公鑑並請指導、指德文礦學有Diamant者、譯國文名即金鋼鑽石、其天產形爲多角多軸、長圓或偏圓等之固體、其天然光高者十度以上、次者五度强、角多六十餘度、或直角等、(因多不及詳錄)然最次者亦在十軸以上、硬度則金鋼鑽石、至若分其成分之優劣、則非藉科學儀器不爲功、至關於普通說法、鑽磁器割玻璃、內含五色光彩等等、此石固具備、亦可斷爲其金鋼鑽石也、總之前說鑑證自認無訛、故敢請方家賞鑒指導云云、

共和新都 不夜之城……

西班牙京城馬德里之夜晚生活、自從獨裁者、李維拉將軍任職後、嚴行取締、及第二次共和國成立後、始逐漸恢復其以前之盛況、馬德里現仍爲快樂之城市、但其快樂與一般國外所想像者完全不同、在歐戰時、西班牙首部爲多金之都會、商務極盛、各國間諜均薈集於此、窮奢極侈、以刺探軍情、賭博不受法律干涉、且私人俱樂部成立者極多、及至一九二三年、首相嚴禁賭博、頗博有力之牧師贊助、因而其他一切遊樂事業、均受影響、現時共和國成立、對於夜晚生活之範圍幷無放縱之意云、

紀俄都韻事

中俄會議全權代表莫德惠氏去歲首次來俄、適値初夏、携有摺扇一柄、一日加拉罕氏過訪、扇置案頭、爲加所見、謂扇面書畫、雅有意趣、苦不解漢文、請以俄文作書、旋題『有朋自遠方來、不亦樂乎』二語、奉之莫氏、表示歡迎之意、聞加氏於孔孟之書頗喜研究、故引用成語、極爲切當、

自是而後、各國駐俄大使公使、亦均揮其金筆以爲紀念、德國大使第爾克遜博士引歌德語、書『急中求緩』數字、殆爲隱示外交秘訣之意、獨日本大使廣田氏則以習用羊毫、書漢文、『春風接人、秋霜自肅』八字、意蓋形容莫氏待人和靄、而律已則謹嚴也、

廣田氏書法、頗有十七帖筆意、於中國書尤富研究、謂『中國書畫包含極高尚之道德觀念、譬如揮毛筆就宣紙書竹一筆不慎、即成廢紙、猶之爲人、偶一不檢便終身不能稱爲完人、西洋畫則塗抹修改、可以任意爲之、故西洋人之道德、亦遠不如中國云、

中俄會議秘書長王月波氏、邇來詩興甚佳、四月十六日駐德公使蔣雨巖中俄會議專門委員王念劬居鼎学張鶴巖諸氏由俄歸國、王氏有送行詩兩首、茲錄之以饗讀者、(一)蔣雨巖先生廿年舊友以事歸國道經都俄匆匆敘別詩以贈之、十年不見蔣將軍、提師北伐入燕雲、功成歸來不受祿、志在天涯與水濱、欄云天下雖大定、欲從赤松誰能應、日曼民族求和親、君爲使者其相稱、固辭不獲始西征、長風破浪萬里行、千山萬壑瞻奇氣、洪溟汪洋見性靈、會逢聯盟開會議、萬邦使者來鬥智、座中祇須用法文、如不能者啞無異、君曰此事大荒唐、誰立之法笑四方、聯盟可數百餘國、都爲和平會衣裳、各操土音不相許、胡貴蹐蹌會一堂、即以板圖廣狹論、洋洋萬里吾大邦、更以人民多寡論、十六億人四億强、若欲樽俎分强弱、此是敦槃非戰場、是時會中幾崩裂、强者雷霆弱咋舌、泰山可移志不移、華人華語竟得說、此事俄頃傳處處、紛紛各國爭效予、日內瓦上村婦孺、洗耳都來聽華語、我初聞之東海濱、手舞足蹈倍精神、八十年來交鄰史、成功畢竟屬軍人、民國廿年春時節、君來俄都踏風雪、握手相看斑白頭、世事白雲蒼狗議、君謂外交貴方針、口如金石心如鐵、我謂一語君道破、此是外交眞密訣、積雪滿山柳線黃、樽酒又送君離別、(二)送宗兄念劬歸國時同客莫斯科、吾家千里驥、且駐莫斯科、酒恨胡花少、詩成塞雪多、一聲吹勸勸、萬里唱關河、歸語南朝士、單于正欲和、王念劬氏年來吟咏、積稿亦多、憶其題十九年夏中俄會議中國代表團開會攝影一絕云、國計縈心百事停、他年留得簡編青、休疑學奕思鴻鵠、決策修詞着意聽、

瀛嶲海聞

▲據英一國位著名戲劇家宣稱、任何婦人的臉上、以鼻子與下頷、占美觀中最重要的地位、若是鼻子和下頷生得不美、便算不得美人了、

金城大藥房開幕紀念

啓者本號設立於省垣鼓樓西路南自租門面大紅樓十間現已修飾完竣專行批發一切東西兩洋藥料醫療器械代理各國著名成藥爲紀念開幕起見特於陽歷五月十五日(星期五)起各藥一律減價一星期凡各種成藥藥料一律照定價由五扣至九扣不顧原本犧牲一切以一星期爲限(業經西藥商會許可)、過期即安原價發售外埠函購以郵局印爲憑各界仕女幸勿失此良機(減價折扣)由陽歷五月十五日起(星期五)至廿一日止

謹將著名成藥減價折扣列下餘者不及備載

補腎聖藥龜齡機五折
返老還童青春腺六折
韋廉氏清導丸六五折
嬰兒藥片五六折
如意膏六五折
紅色補丸七五折
兜安氏馳名藥膏七折
補肺聖藥七折
燕醫生補丸八五折
黑鷄白鳳丸七折
黑色補丸七折
冷香鹿胎丸五折
女界福七折
益體母八折
拍拉脫八折
金鋼鐵色片六折
一粒丹七折
平熱散七折
仁丹六五折
戒煙露七五折
人造乳六五折
百靈機七折

著名成藥各種藥料器機均由五扣至九扣售一星期

遼寧鼓樓西 金城大藥房啓

工業用 礦業用 農業用 家庭用 各式水崩 消防救火用 水龍頭 鐵管子 水龍帶 俱全

合名會社 藤田洋行 遼寧浪速通

人造乳是下奶最有效…效…驗的藥 各埠藥房均有經售

人

定價 每瓶現大洋壹圓 每打現大洋拾圓 (1)

監製發行 遼寧永年西藥房

閣下何故

胸悶噯吐?
飲食無味?
身體衰頹?
胸痞膨飽?

此皆爲胃病之故也 胃活對此等諸症最有顯著効能嘗蒙帖佐博士推獎

胃活

胃活之特色
『一』胃活乃專配合胃病之特效藥故容量雖少而効能偉大
『二』胃活非爲一時之消化藥乃根本的健胃藥故也
『三』雖常用此藥亦不貽後患

定價壹圓五十錢卅錢二十錢
大連市浪速町三 賣藥會社
全國各處藥店皆售
代售處 全國何處藥店皆售

三審不服之判決案件 准予非常上訴 直接遞呈南京最高法院

最高法院東北分院、四省區民刑案件、三審上訴、均由該院受理、茲悉各三審不服判決之案件、如同級檢察官許可、准予提起非常上訴、直接呈遞南京最高法院云、

山西砲兵 共十團 官兵一萬六千人

山西砲兵、現均照東北砲兵制、改編完竣、共有十團、砲馬齊全、官兵計一萬六千餘人、自本月份起、改由副司令部發餉、至前傳該砲兵一部、調遼訓練、及該砲兵司令周岱、調任邊防署要職、均為不確云、

安東關 籌設分關

安東關監督孫旭昌、為增進關稅起見、向東北政務委員會呈請在長白臨江局間、添設分關一處、稽征關稅、已奉令照准、日內着手組織、

工兵團部移防

東北工兵改編為團、在北大營組織設團部、其第三營開大凌河、已誌本報、茲聞該團又奉副司令命令移往大凌河訓練、該團部遂即于十二日開始移防云、

警察服務時 應攜帶各物

省會公安局現傳令各分局所凡警士服務時、應携帶以下、各物事、不可缺一、計佩刀或槍械、捕繩、警笛、日記本、鉛筆、名片、準備金（以二元為度）等項云、

非軍事的固邊辦法

政務委員會、近頃計畫非軍事的固邊四項辦法、已分別令行在案、茲探誌如下、（一）使西北山西裁汰之散兵、送之東北各邊境開墾、（二）請內地法院轄罪犯人、開釋送殖邊疆墾居、（三）儘納內地離民、送之邊疆開墾、（四）責成各邊界地方政府、禁止人民俄化、

會審共黨機關兼審反革命犯

瀋哈延三處由軍政法會組審共機關一節、已誌前報、茲聞該會審之組織係根據新頒危害國民緊急治罪法、除審共外、凡關反革命之罪犯、亦均由該會審機關審訊云、

村公所 限月底成立

瀋陽全縣各村、其村公所迄未成立者、尚有十三村之多、縣府以正籌備自治、村公所關係自治之本、十一日特令各區所限在本月底將未成立之村公所、由區長監督一律成立、不准託延云、

編師案近訊

關於東北編師問題、宣傳已久、因軍費及各種關係、是以延擱至今、茲據邊防長官公署確息、張司令長官、此次赴京與蔣總司令協商、決定先由遼省軍隊着手進行、仍為每師三旅、至各師長之人物、大約不日即可發表云、

錦西督學報告

教育廳、現據錦西縣督學何禮南報稱、查該縣廿七校合三十一級、查教員王政立、講解明白、施長春訂正周到、李雲清、郭維幹、教學合法、限夢祥指示明瞭、教員張守善賀秀登、王鐵玉、楊泮、鐵樹錚、等教態稍嫌、照顧欠周、李錦文、指示稍嫌、劉翰章、張永清等預備充足、楊國清、高明禮、教序紊亂、喬昌齡教序不合、張文炳、王學貞成績較劣、均應改良、教員趙芳洲、高明信、王耀升、莘春揚、等教學成績低劣、均應嚴加申斥云、

天氣豫報

南西風
五月十四日 曇、將驟雨
十二日之溫度
平均 一六度六
最高 二四度五
最低 九度八

送 北平夏氏化痔膏
者亦不過兩盒、非是一般普通的痔瘡藥所可比、為普濟患痔者起見、特為贈送、凡索者、寄下郵票五十分、作為寄送費、收到即寄不悞、

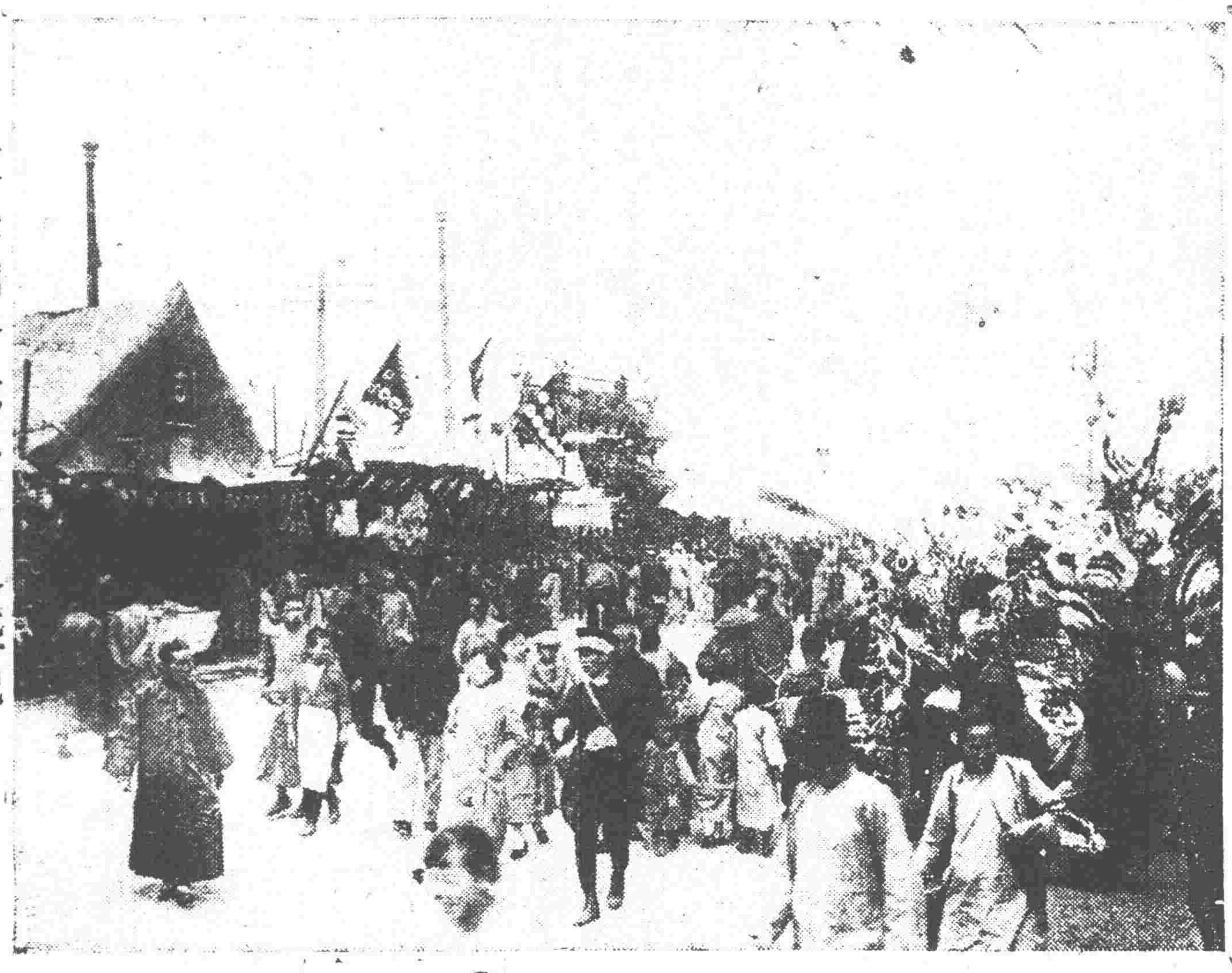

◇東嶽廟會第一日之盛況◇

出產稅照舊征收

財政廳長張蕎若、因實行新稅、將本省原有各稅一律停征、現復奉命將特種消費稅停止、本省原有出產稅、仍應照舊征收、乃呈由省政府指令照准、於五月十二日飭各局遵辦云、

籌開清鄉大會

贓式穀兼清鄉局長、因各縣地方不靖、暫緩撤消清鄉局一節、迭見本刊、頃得官塲消息、贓兼局長、因清鄉既不能撤、自應將清鄉隊加以擴編、現在籌擬於本月內舉行、開清鄉會議、討論辦法、現已通知各縣分局長、屆時來省參會云、

營業稅問題猶未解決 事關八省一致 遼省不便獨異

關於徵收營業稅一事、有四十二縣、商會代表來省陳情一節、曾誌本報、頃聞此事自各代表聯名請示後、財廳以北方財政大會議決案件、廳方自無權變更、且事關八省之一致、遼省亦不能獨異、而各代表又請之省府、省府以中央命令為詞亦未得要領、因之此案至昨十二日仍未解決、聞官方已聲明徵收營業稅、比較厘金時代、收入上實已縮減、碍難推翻定案云、

省公安局調查不認字人民

省會公安局、受教育機關委託、調查市埠不認字人民、計畫實施義務教育、該局乃分令各局所於五月十二日起、由警察持戶口冊按戶調查不識字者姓名彙核云、

五縣組設 區鄉調解會

民政廳、奉內政部頒區鄉調解委員會權限規程、飭即遵行組織、該廳以瀋陽、遼陽、昌圖、東豐、錦縣等五縣、已試辦新區制、應即頒行乃于十二日將該規程頒發該縣查照、限文到廿日將該會成立具報云、

瀋陽 遼陽 昌圖 東豐 錦縣

財政廳委任科長

財政廳將通遼稅局長楊冠生調省、委劉曾生接充、已誌本報、茲聞楊局長已交代來省、復經該廳委任為本廳第一科科長、業經到廳任職云、

遼河橋發現地雷消息

據新民來人云、該縣北寧路至巨流河間之遼河鐵橋上端、於十一日晨七時許、被該路護橋路警、發現三磅重之地雷一具、當經路警等、赶速切斷機關、將其携往新民縣、路警分段暫行收存、又現該路局以沿路各站、時常發現俄人逗留站內、恐生不軌情事、已令行各站、嚴重取締、恐生事端云、

豫賑會籌運難民 向路局接洽撥車

河北賑務委員會、刻為進行

萬福麟莅止 將偕吉張赴平說

江省主席萬福麟、前因在洮南原籍為其太夫人祝壽、特由江省赴洮、現以壽期已過、業於十三日、上午七點十分、由洮專車抵瀋、惟以時間過早、故本埠各要人等、未能到站歡迎、祗該駐瀋辦事處、副官一二人到站迎迓、萬氏於總站下車後、即行乘其自用汽車、逕赴月窗胡同公館休息、聞其將在瀋候吉林張主席、到瀋後、或將赴北平一行云、

防疫局總辦委定

東北政務委員會云、以安東海口防疫局總辦陳奉璋、業已去職、遺缺未便久懸、乃於五月十二日委任安東關監督孫旭昌、兼充防疫局總辦、並令省政府知照云、

設立區村農務會

各縣立區村農務會、完成農民團體組織在案、現聞此項農會組織係廳令悉由縣農會籌備選舉及設施一切、悉由縣政府監督云、

龍華佛教會 設民衆學校

工業區華豐大街、全國佛教龍華義賑會遼寧總分會、現為協助民衆教育計、呈請民政廳本會組織一「龍華民衆學校」招幼男十二歲以內者、婦女無論大小均收、授課時間由上午十時至十二時、課程國音、及普通科目、定二年畢業、由會發與畢業證書、免收一切費用、經民政廳查核可行、指令第三〇五五號、批准備案云、

婦孺調查團今日莅瀋

國際婦孺調查團準孫一行六人、即于十四日經北寧路由津來瀋、滯瀋兩三日、調查中國側、畢北上、視察調查北滿方面、旋于廿日左右又再來瀋、調查日側後、東渡日本、日拓務省事務官森重氏、為迎合該一行計、已于十三日午后來瀋云、

牙稅取消 個人執業照徵

財政廳長張振鷺、以各牙店原領有牙帖納稅、現各店均征營業稅、應將牙帖取消、免征牙稅、惟個人無店執業牙記者、照舊征收牙帖稅、于十三日飭各局遵照云、

遼源春耕貸款 撥現大洋二十萬元

遼源縣、因難民過多、曾由省政府先後撥發賑款二萬元、現聞該縣以農民春耕頗無底款、當向省府貸撥濟農費百萬元、省政府經核減撥現大洋二十萬元、做為農民春耕接濟云云、

華北選手旅費 定為八千元

遼省參加華北運動會選手、現已預選比賽完竣、共選出選手七十七名、所有該選手旅費、經省政府議決、定為八千元、不日即可發下應用云、

公安檢閱結果 第四分局最優

省會公安局督察長熊飛、代行局長職權、于八九兩日檢閱市埠各分局所、業將檢閱詳制發表、以第四區分局及分所成績最優、將局長王達齊並分所長、各記功一次云、

籌設火柴製造廠 醵資四百五十萬元

東北政務委員會現為挽回利權、而杜漏卮計、特聯合各要人、醵資四百五十萬元、在遼寧吉林兩處、各設火柴製造專廠、名曰「東北火柴專賣公司」現正計劃一切云、

隊長革職案四誌

瀋陽縣公安局第二公安大隊長白慶林、因子搗毀娼窰下處案革職、已三誌本報、茲復據續訊、案中嫌疑開除二十名日之學員、陶英凱一名、係白隊長族弟白某之誤、現已經省會公安局審訊、日內即將嫌疑者分別開釋、以免耽延各學員求學光陰云、

櫃夥丟失鉅欵無顏回櫃 僞報被刼警察白忙一蹚

小北關臭水樓胡同德慶增藥局櫃夥畢成林、現年二十歲河南人、于昨十二日午前十時、由柜上持由通化縣臨江縣滙來永成慶、永成祥二家滙票、奉大洋四萬元、至小西關上頭路北東三省官銀號第二滙兌所取出滙欵奉票三萬元、即用布手巾包放兜內、就回柜之途、行至小北門裡西胡同永合皮店門前、一掏腰忽取欵包不翼而飛、情知有變、當時回處尋找無着、又恐回柜無法交代、乃赴小西城門分所、偽報被匪人路劫、當由該所關所長、帶長警多人、四出追緝逃匪、四分局官警全體出動、城內外大佈警網、臨時檢查行人、結果並無匪蹤、及經詳細查詢、眞相大明、遂將事主畢成林送交總局依法懲辦云、

東嶽廟會形形色色

第一日即有割肉還願者

人民習俗未除、今年東嶽廟依舊開會、昨十二日為該廟開會之第一日、爰誌其種種情形如左、以窺社會一斑、

香火 正殿及東西配殿、香火之盛不減往昔、凡至二門以裡之男女無不懷香引火、高舉祝禱、計第一日焚香者綜計男女在千名以上、只故該寺之空際香煙繚繞、直沖霄漢、其煙氣之彌漫有如欲雨之雲、

還願 一般迷信之男女、或因自身有病、或因父母親屬之病、往昔設誓在此日還願、除備多數供品獻納外、有在三門前百步以外即首直至廟內者、更有由自己住宅起、一步一叩首首直叩至廟內者、此處有兩脇插刀者有割肉者、惟第一日僅有一割肉還願者而兩脇插刀之熱情迷信家必當於正日（即廿八日）始可實現云、

商販 臨時各種商販雲集、東嶽廟向年開會、而其雜賣商之齊備、實為其他市集之不及今年熱鬧及齊全情形、仍不減於往昔、如除飯舖茶社外、衣服首飾及農工商用之日常必需品、以及凡百玩具無不俱備、而此廟會臨時商販出售之物品、有終年在城市購求不得者、此亦廟會之特色云、

游藝 有變戲法者有要刀槍賣武藝者、有陳列野獸者、到處鑼鼓聲喧、嘈雜盈耳、此外有茶社五六家、凝香攤除男女鼓書外、並有南北各班妓女票演、香藕榭有張小軒劉聞霞等、萬盛有霍樹棠等、各巷口尚有清茶社多處、游人停足休憩、

秩序 由軍警憲三方分別維持、游人及男女均須分別出入、馬車洋車定有停放界限、惟游人仍到處擁擠、小偷潛入被窃者已發現多起、但無搶劫情事發生、據聞今年此處商販、比較往年加增三分之一、殆為金融奇緊之環境裡、臨時激出之一種變態云、

南北市塲馬路灣等處 一律添設女厠所

商埠局以埠內人口增多、女厠所尚付闕如、殊為不便、茲擬定南北市塲、馬路灣、十間房西北市塲等處一律添設女厠所一處、以便女客、現已計劃妥協、不日即可開工建築云、

縣長晉謁時間

省政府臧主席、近以各縣縣長、因有要公電請來省、須至省府稟陳一切、而府內公務紛繁、無暇接見、然有要公不能不接見、遂將接見之時間規定如下、星期二星期五上午十時下午一時、此外不得晉謁云、

婦屍無人問

十一日晚、工業區國民市塲北墻外、發現一婦屍、頭西脚東、觀係黨魯省籍、上身半被藍褂、下穿青褲、纏足綠襪、頭枕紅磚敗塊、髮披散、似非乞討或嗎啡白面一流之人、仰面臥地、以右手掩口、面色頗正、經十二日一日間、尚暴屍墻根旁、無人過問云、

連座結 貼印花法

清鄉連座結、貼印花辦法、刻經警處咨請清鄉局規定、令行各縣遵辦、計連座結共三份每份應貼印花一角、共三角、每家收印花費現大洋三分云、

飭美專組校董會

教育廳長金毓黻、現以蕭國禎等、呈擬設立美術專門學校、造就洋畫專門人材、業以籌備師資等情、當以所擬簡章尚屬可行、特於十二日飭即按章組織校董會呈候核奪云、

禁學生涉足不正塲所

教育廳長金毓黻、現以各遊娛塲所、時有身着制服學生、復碍觀瞻、爰於十二日、通飭各校轉飭各生、除電影等有益娛樂塲所外、禁往閒遊云、

處決盜犯

清鄉總局、前者捕獲行搶之盜犯王奎發、景天祥、沈洪才、蕭天斗、蕭永蒲等五名、經審制處迭次審訊均供認行搶不諱、當驗明正身押往大西邊門外刑塲處以槍決以便刑期無刑云、

嚴查妓館煙賭

省會公安局、近來對於地面煙賭、厲行查禁、以杜流毒、茲以各妓館、有因營業蕭條、私設煙賭、以招遊客者、爰於十二日、通飭所屬各分局、隨時派員嚴查拿獲重懲云、

考行李夫

北寧路遼寧總站站長陳尚澤、前以行李夫不敷使用、乃行招考、取定趙慶雲等十四名、并定於十五日再行覆試、以定優劣云、

冠蓋往來

▲袁金凱十二日午后返瀋
▲菱刈日關東軍司令官十二日夜過瀋返旅順
▲森日拓務省屬十三日晨來瀋
▲萬福麟（江省主席）十三日來瀋
…遼寧站… …南滿站…

批示

◎司令長官署（十二日）
▲鄧書樂、呈控孫秀峯帶隊覇地懇以軍法究治等情由批查孫秀峯早已開缺並非軍人懸軍法究治所請應毋庸議
◎省政府（十二日）
▲李文芳、呈為恃勢抗違苦無期等情由批查此案迭據該民呈控到府均經令縣切查在案茲呈節仍仰該縣併案查核
◎財政廳（十二日）
▲史永茂、呈為請領錢莊營業許可証等情由批查所具商保不足萬元無担保資格仰即另覓妥保來廳以憑核辦
◎農礦廳（十二日）
▶周玉貞、呈為窃夫周文富逝世等情由批所辦撫順大連子大姑廟子等煤礦應速選代表呈廳核辦
◎教育廳（十二日）
▲溫永祿、呈為教育局長劉新吞欵偽服懇請催覆等情由仍仰候柳河縣政府查明核批示

吉海鐵路管理局標購油漆橋梁材料廣告第十九號
本局現擬標購油漆橋樑材料所需深鐵色油灰色鉛油及魚油等各項詳載簡章說明書內定於民國二十五年五月二十七日

介紹名醫
醫士劉東郊者名醫也懸壺以來活人無算擅長眼科七十二症對於內痔外痔……一經劉君即行手到病除……諸報端用作介紹以為患斯病者南針庶免誤入歧途致戕生命要亦濟世活人之意云爾

本市電話有願出讓者請逕向下列地址接洽 大連市……

行市 十三日

條銀標金

	午前	午後
倫敦銀塊現行	一片八分一	
紐約銀塊現行	三五仙四分一	
孟買銀塊現行	四三留比四分三	
上海標金 開行	七四三、八	七四五、八
下市	七四五、八	……
大價	七四七、〇	……
小價	七四三、〇	……

中外匯兌

英美滙兌	八六仙一分	
美日滙兌	四九弗四仙〇	
美國上海滙	三二弗〇分〇	
上海東匯 買	一五九兩八分五	
上海東匯 賣	一五九兩八分一	
上海美匯 買	三〇弗二分五	
上海美匯 賣	三二弗一分〇	
上海英滙 買	一先三片一分五	
上海英滙 賣	一先三片八分三	
瀋陽城內匯兌 現洋票匯上海	一、〇三三	
現洋票匯中銀	〇、七二五	
金票匯中銀	一、三九五	
現洋票滙天津	一、〇七	
大連匯上海	七二兩七〇	七二兩七五
大連匯烟台	六九兩八〇〇	……
營口匯上海	六七兩八〇	
安東滙上海	六四五兩三〇	

各地錢鈔

瀋陽 日站金票對現洋

	午前	午後
開行	三三三、六〇	三三三、五〇
下市	三三三、八〇	三三四、五〇
大價	三三三、六〇	三三四、五〇
小價	三三三、八〇	三三三、四〇
交數	七〇萬	五萬

城內錢鈔 同現洋對金現行

十點	四四八、五五	一點 四四八、九〇
十一點	四四八、五	二點 四四八、九五
十二點	四四八、九〇	三點 四四八、九〇
現大洋換奉小洋	〇、四二一	
金票換現大洋	一、〇〇四	
鈔票換現大洋	〇、八六八	
哈大洋換現大洋		
天津中交票換現洋	一、〇一五	

大連 鈔票對金票

	午前市	午後市
開行	四五、一五	四五、一五
下市	四五、一五	
大價	四五、一五	
小價	四五、一〇	
交數	八九萬	

同現行

	午前	午後
九點	四五、〇五	四五、〇五
十點	四五、一〇	四五、〇五
十一點	四五、一〇	四五、〇五
鈔票對小洋錢現行	二六、〇五	
現洋對小洋錢現行	一〇〇、三五	

安東 鈔票銀對金票

	午前	午後
遠期開	……	……
又下市	……	……
遠卯開	……	……
又下市	……	……

開原 金票對現洋票

	午前	午後
近卯開	三三、〇〇	……
又下市	三三、〇〇	……
遠卯開	三三、〇〇	……
又下數	三三、〇〇	……
交數	四千	

同現行

九點	四四、九〇	一點 四五、〇〇
十點	四四、九〇	二點 四五、〇〇
十一點	四五、〇〇	三點 四五、〇〇

長春 金票對大洋票現行

哈埠 哈大洋票對金票現行 鈔票對哈大洋票現行 金票對吉官帖現行

	午前	午後
十時	三六、九五	二時 三六、九〇
十二時	三六、九〇	三時 三六、九〇
金票對吉官帖	八七、八〇	

營口 金票對爐銀現行 鈔票對爐銀現行 爐銀對奉票現行

爐銀	四五八、〇	二六、三

各地豆粮

瀋陽 日站大豆（百斤大洋價）

	午前開市	午後下市
五月	……	……
六月	……	……
七月	……	……
八月	……	……

同 午後開市

五月	……	五月 ……
六月	……	六月 ……
七月	……	七月 ……
八月	……	八月 ……
九月	……	九月 ……
交數	……	交數 ……

期米（滿取）一包金票價 特等

五月半卯	四、〇九	三、九八
六月一卯	四、〇二	四、九
六月半卯	四、二二	四、二二

城內豆糧行

大豆	一、四〇	稻子	一、〇〇
豆餅	一、九〇	大麥	一、〇〇
豆油	一、七〇	小麥	二、〇〇
白小豆	一、五〇	高粱	〇、九五
紅小豆	一、四〇	包米	〇、九五
花小豆	一、三〇	粳米	三、一〇
吉豆	一、三〇	元米	一、七〇
台豆	一、三〇	小米	一、六〇
青豆	一、四〇	江米	三、六〇
麻豆	一、四〇	勝米	一、四〇
豌豆	一、四〇	稻米	三、五〇
粳子	一、四〇	糜米	一、二〇
谷子	〇、七〇	林米	一、二〇
麩子	〇、七〇	芝麻	四、三〇
糜子	〇、六〇		

大連 大豆（百斤鈔票價）

	午前開行	午後開行
現帶袋	六、六八	六、三四
不帶袋	六、六八	……
五月底	六、四〇	六、三〇
六月底	六、三〇	六、三二
七月底	六、三五	六、三四
八月底	六、三五	六、三五
九月底	六、三八	……

豆餅（壹塊鈔票價）

	午前（開行）	午後（開行）
現行	二、〇四〇	……
五月半	二、〇四〇	二、〇五五
六月半	二、〇四〇	二、〇五五
七月半	二、〇四〇	……
八月半	二、〇四〇	……
九月半	……	……

豆油（壹箱鈔票價）

	午前（開行）	午後（開行）
現行	一六、〇五	……
五月半	一六、一〇	……
七月半	一六、〇五	……

高粱（百斤鈔票價）

	午前（開行）	午後（開行）
現行	三、八〇	……
五月底	三、八〇	……
六月底	三、八〇	……
七月底	三、八〇	……
八月底	三、八〇	……
九月底	三、八八	……

開原 大豆（壹斗現洋價）

	午前開行	午後開行
五月半	一、五〇〇	一、五〇〇
六月半	一、五〇〇	……
七月半	……	……

高粱（全上）

	午前（開行）	午後（開行）
五月半	〇、七九三	……
六月半	〇、七九五	……
七月半	……	……

四平街 大豆（一斗現洋價）

	午前開行	午後開行
五月半	一、六三〇	……
六月半	一、七一〇	……
七月半	……	……
八月半	……	……

高粱（全上）

	午前（開行）	午後（開行）
五月半	〇、七〇	……
六月半	……	……
七月半	……	……
八月半	……	……

公主嶺 大豆（一斗現洋價）

	午前開行	午後開行
五月半	一、六三五	……
六月半	一、六三五	……
七月半	……	……

高粱（全上）

	午前（開行）	午後（開行）
五月半	〇、七〇	〇、七〇
六月半	〇、七〇	……
七月半	〇、八一七	……

長春 大豆（一石鈔票價）

	午前開行	午後開行
五月半	……	……
六月半	……	……
七月半	……	……

高粱（一石鈔票價）

	午前（開行）	午後（開行）
五月半	……	……
六月半	……	……
七月半	……	……

哈埠 大豆（壹石特哈洋價）

	午前開行	午後開行
五月半	一、〇五〇	一、〇五〇
六月半	一、〇五〇	一、〇八〇
七月半	一、〇七五	一、一〇〇

小麥（同上）

	午前（開行）	午後（開行）
五月半	〇、九〇〇	……
六月半	……	……
七月半	……	……

國外商品

美國棉花（一磅仙）

五月卯	九、七七	
六月卯	九、九四	
七月卯	一〇、二九	
八月卯	一〇、五三	
九月卯	一〇、五四	
十月卯	一〇、八三	
現行	九、八四	

印度棉花（四百斤錢）

上羅吉印	一六七留比	
沃脫拉印	一六二留比	
遠高魯印	一六〇留比	

大阪期綿線行（拾捆金票價）

	午前（開行）	午後（開行）
五月底	一五六、九〇	一五六、三〇
六月底	一五三、六〇	一五三、八〇
七月底	一三三、〇〇	一三三、三〇
八月底	一三〇、九〇	一三〇、一〇
九月底	一二八、七〇	一二九、七〇
十月底	一二六、二〇	一二七、〇〇
十一月底	一二三、五〇	一二三、七〇

大阪綿布綫現行

龍〇	一、一〇〇	鶏烏	一、〇〇五
軍人	三、二〇	扇面	二、六〇
顏細	三、五〇		
白羊	一、五〇	福助	一、六〇〇

神戶豆餅

五月底	二、一七	二、一七
六月底	二、一六	二、一七
七月底	二、一九	……
八月底	……	……
九月底	……	……

哈爾商會共鳴 反對火柴專賣

【哈埠】哈爾濱市商會、濱江市商會、鑒于濱江設火柴專賣加貼印花一事、即將實行、該會認爲在此全國裁厘聲中、忽又設立火柴專賣局、課徵重稅、商民實難担負、因而該會等于前日在濱江市商會開會、討論辦法、結果議決、第一先傳告全市、調查各商所存之火柴、共有若干、是何牌號、以便考查、此項傳單昨已發出、原文如下、

『爲傳知事、查火柴專賣加貼印花一案、昨經開會討論、各商認爲尚有爭持之必要、須待呈請解決否、是否實行、再行遵照、惟在此爭執未決之期間、究竟各商原存之火柴、共有若干、是何牌號、務請於接到傳單後查明、趕緊開列詳單、來會登報、以便日後有所考查、事關各商自己利益、萬勿觀望自誤、切切此傳、此外該會等並擬一反抗火柴專賣之代電、分致海陸空軍副司令、東北政委會、吉林農礦廳、吉林財政廳、特區行政長官公署、濱江市政籌備處、聞昨日亦已發出、茲照錄其原電全文如下、

(上略)鈞鑒、國府定全國裁撤厘金、業經東北最高當局、(……)嚴令東北各省、遵照國府命令裁厘、不許藉口增添新稅、本年四月三日、國府去以明令廢止裁厘後舉辦特種消費稅之案、復恐各省奉行不力、於同日重申禁令、其文曰、查撤廢釐金、及類似釐金之一切稅捐、原爲國家大計、業經主管院部遵令通飭、如期實行、其在各有政府如尚有對於前此之裁釐命令陽奉陰違、或巧立名目、擅自徵收各項類似釐金之稅捐情事、應責成監察院、派員實地查明、呈候懲處以重功令、而肅紀綱、此令等因、可見中央政府及乃鈞座(……)受護吾民堅決裁厘之至意、不意東北火柴聯合會、竟呈准設立火柴專賣局、課征重稅、每火柴百枝小盒、點貼專賣印花現洋二厘、核計按原價征收百分之廿以上、從前各項厘捐、亦無此重、查各省自設火柴專賣局、與國府制定之棉紗火柴水泥統稅條例抵觸、原屬違法、根本不應成立、況又苛征重稅、更屬不合、設問設局專賣火柴黏貼印花重稅、其目的安在?如謂謀增收入、違則背裁厘法令、如謂意在抵制外國火柴、保護本國實業、然抵制外貨、國府早有傾銷貨物稅法之制定、遵照實行、即可辦到、更不必另設專賣機關、增添糜費、保護本國實業、本宜免稅、未聞加征本國貨稅、而反謂之保護者、火柴一物、雖貧苦小民、人人必需、其價值貴賤、有關民生、專賣火柴收取重稅、實有害民生、謹電懇核務懇轉令撤銷東北火柴專賣辦法、以符法令、而惠民生伏乞辦理電覆、哈爾濱市商會、吉林濱江市商會仝叩青(九日)

因營業不振收入減 滿鐵節約千万元 並有提議減紅案

【大連】滿鐵昨年鐵道收入、較前年減收約三千萬元、自入本年以來、營業仍屬不振、自四月一日至五月六日之鐵道收入、較前年同期、約減少二百萬元、故目下滿鐵當局、擬關於營業費約節省一千萬元、以保持本年度之均衡、

又訊滿鐵定于六月二十日在鐵道協會開股東大會、因鐵道窘收、較前期減少三分之八分配息案、當提出付議」

陸軍與日警會合 捕獲積案巨匪

【安東】附屬地日警署、自永盛茶莊被搶、賊在逃後、對於緝捕、異常認眞、而刑事蔣志誠、偷作春等、亦率屬員分頭訪拿、不遺餘力、適有駐鳳城陸軍第三營長鄭希賢、率兵來安捕匪、與該刑事等集合、在七道溝裡捕獲胡匪張華有一名、帶署訊明、槍彈及所搶贓款、均在縣前街、王子升烟館窩藏、復至該烟館、起出匣槍二隻、子彈卅七粒、現款四百餘元、連同窩主王子升、一併帶回訊問、久在鳳城界內行搶並在本街搶劫永盛茶莊等案、聞不日將引渡法辦云、

拾匯票 送還原主

【安東】附屬地商號中立勝柜夥劉百明、昨赴鄉間討賬、歸來行至帽盔山附近、在大道上拾得匯票五張、查係市內東發公司四張、萬發東一張、當於到街之後、即行分別送還、各號深致感謝、酬勞不受、若劉某者、拾金不昧、廉潔自持可以風矣、

侑酒之便逃往法院 妓女控班主虐待 日站素珍班之糾葛

【安東】縣前街附屬地榮安里素珍班妓館、有搭住之妓女劉富寶者、双十年華、姿色秀麗、求牡生涯、尚稱不惡、惟性好戀白、又任意揮霍、積累押賬至一千餘元、自知無法彌補、脫離非易、復受某人調唆、於日昨乘赴市內侑酒之便、逃往法院、以班主虐待爲詞、提起告訴、當蒙准理、日昨傳班主孫姜氏到案、原被各執一詞、尚無結果、惟孫姜氏當庭控告葉某與該妓潛逃、涉有嫌疑、已將葉某看管候查、至此案結果、容再訪誌、

嚴禁俄人私入境 偷渡者聞槍須回 不回則實射拒絕

【黑龍江】黑河市政處警備司令部、日昨會銜布告、係華俄文並用、略謂俄人政變以來、潛逃來華者日多、我國素重道德、故曾加以保護、惟來華者日見增多、恐地方治安有碍、除將前日來華之俄人驅逐出境外、合亟布告周知、此後嚴禁俄人偷渡入境、並附辦法兩條(一)凡俄人行至江心者、得鳴槍令其回轉、(二)如令其回轉而仍前來者、即實射拒絕云云、

各船戶舉行天后廟會

【安東】元寶山前天后宮、以月之十日(即舊曆三月廿三日)、爲天后宮聖母之廟會、大開廟門、任人參拜、因聖母爲江海保護行船之正神、一般船戶、無不虔誠奉祀、是日午間、各船戶公備香燭紙供、抬往廟中、一致祭賽、藉答神庥、雖係迷信舉動、而其一片虔誠亦頗令人起敬、並有一般婦女求福還願者、絡繹不絕、香烟繚繞、鞭炮聲喧、堪稱盛會云、

通匪案續誌

【寬甸】本邑七區永甸村、著名匪首公平王國升等、與糧戶李月庭孫貽陽同遭被獲、業誌前報、茲聞去歲夏間、有公平幫內黨羽藍木匠者、因分贓得洋五千多元、意欲携贓遠颺、而孫李見財起意、當將藍匪扣留、而藍匪見伊心叵測、隨將贓洋交給孫李、自行脫逃、臨去時、李月庭等、暗使某機關人執槍追至村外、包米地內鳴槍將藍匪擊斃、後經公安局偵悉追究、李月庭大施運動手段始行作罷不究、如何辦理、不詳可知、其時王國升受傷、正在孫貽陽家養治、後至八月間傷愈、而李月庭誣控、村長葉子臣等通匪、爲脫離自身通匪計、未料激起衆怒、衆向姜園長處控告、始將通匪嫌疑各犯派隊拿獲云、

人事往來

【哈爾濱】日本貴法院赴歐考察代表深尾隆太郎等一行七名、昨午後三時五十五分過哈去歐

東鐵理事班都拉、昨午十二時五十分由綏返哈、東鐵督辦公署參贊金榮桂、爲辦夫人喪事日昨回遼、駐上海芬蘭國副領事沙爾維寧早八時三十五分到哈、又赴洮南爲黑龍江萬主席太夫人祝壽之東鐵理事會及路局各要人、定於今(十二)日經過四平街長春返哈云、

地方法院佈告 訴訟人毋受欺愚

【吉林】地方法院檢察處佈告、該處判案、決無刁難勒賊情弊、人民訴訟、無用金錢勢力運動、致受所愚、人民如有冤枉事、自可來院呈訴、決爲秉公判斷、如有本處人員、容心勒索者、任人民指控、決不坦護、而維法律、並昭公允云、

熱區災情又訊 民食已盡來源杜絕 斗米四元高出一倍

【錦縣】難民自熱河來者、道及該區去歲被水成災、所產之糧、供不應求、民食維艱、哀鴻遍野、慘苦之情、言不忍聞、遠方商賈、以道途不靖、裹足不前、以致斷絕來源、民食益缺、小米每斗四元、蒙荣每斤現洋拾分、較與熱區搭界之錦義兩縣、米價高出一倍、蒙荣突出八分、欲解決該地民食問題、非謀交通之安靖不爲功、望有地方守土衛及民治安之責者、亟應軫念民生、從長籌畫以解人民於倒懸云、

李善祥運到賑糧

【錦縣】邑東妙溝生生果園經理李善祥、籌劵賑糧一千石、

僕人機警 僞導匪入空室 報主人便呼警

【長春】頭道溝大和通樂種商日人竹下銀次郎家、十一日午後八時三十分、突來胡匪三名、一名在外張望、其他二名入室、持槍令華僕導向主人室及導至主人室、見屋門封鎖、華僕遂將胡匪導入自室、由後門向主人報告撞入胡匪之事、主人由窗口大呼有匪有匪、胡匪一物未得、轉身逃走、長春日警署接到急報、即時出動搜査犯人、但終未獲得、

鐵道視察團 視察滿鮮鐵道日程

【大連】國民政府鐵道部日本鐵道視察團一行十九名、視察日本內地鐵道、依左列之日程視察滿鮮各鐵路、

△五月二十一日至釜山、同日至京城、

△五月二十二日參觀京城工場、同日離京城、

△五月二十三日至奉天、同日午後八時至大連、

△五月二十四日自由參觀、

△五月二十五日至二十七日視察沙河口工場、

視察沙河口工場後仍歸遼寧豫定視察皇屯、唐山、西沽、長辛店、青島、濟南及浦鎮各工場、

團員之氏名如左、

主任幹事程孝剛、文書幹事孫學修、庶務幹事朱敵、團員鐘桂舟、同夫人劉寶偉、孫嘉祿、熊正琬、曾廣知、陳廣沅、顧啓文、袁連耀、顧廷月、譚擊驄、樂寶德、陸廷俊、徐鏡准、鄭保三、孫文蔚等十九名、

櫻花的厚賚 賽馬會亦大發財 馬劵收入日金八萬元

【安東】本地日方春季競馬十一日閉幕、此次馬劵、共賣得日金八萬五千六百七十六元、競馬當時、觀櫻客多來參觀、頗引起一般外來客之興味、此外春季臨時競馬開幕期、當亦不遠、豫料必有盛況云、

「食大戶」流亡載道 官紳救賑奔忙

【阜新】連年歉收、去歲凶荒更甚、春旱秋潦、霪雨成災、稼禾冲沒、房屋倒塌、自去冬飢寒滿目、入春以來、慘更甚、家家絕糧、十室九空、民皆菜色、野有餓莩、草根樹皮、刻已食盡、逃亡洮遼開魯天山各處者、絡繹不絕、未逃之戶、有完全種不上地者、有地種大半、而籽種食盡、扔爲累荒者、現在一般貧民、聚衆分糧、竟食大戶、流亡載道、哭泣盈耳、縣長李公乾三、及地士方紳、公議賑飢辦法、呈請熱河省府、撥發賑款一萬元、在阜新設立賑務分會、近又因阜境食粮已空、雖有萬元之欵、無處買粮、公舉採買員傅佐忱楊蔭亭二人、赴洮遼一帶採買賑粮、業已起程、雖不日賑粮可到、終恐災情過重、而杯水車薪、無濟於事、不知仁人君子、尚有援救之方否、

鼓勵學生

【綏中】本縣海泉寨村、村立第二十三小學校、教員新弱輪、自在該村創辦學校、二十餘載、訓育教授頗稱有方、教育成績逐漸起色、客歲水旱爲災、小學教育影響甚重、該教員猶能極力維持、如常辦理、以故深爲教界所稱許、茲該教員爲鼓勵學生引勸勤學興趣、特備獎品多種、舉行月考、分別成績優劣、給予獎品、以資勉勵云、

中學標修飯廳

【鐵嶺】縣立中學校、以學生過多、飯廳狹小、不敷於用、乃請准公欵、重新建築、已於上星期招工投標、不日即將興工云、

五月飛雪

近日狂風又作、彌漫天日、建築物損失不鮮、昨日上午八時許、風又特別加緊、陰雲密佈、寒冷異常、至十時小雪紛飛、閱二時始止、五月飛雪、爲歷年未有之事云

延吉設特區案 由國會中提出

【吉林】琿和汪四縣、近來鮮匪充斥、地方受累不淺、現省政府張主席有鑒及此、擬設特別區於延吉、以資鎮壓、已由省府委員會通過、由吉省之國民會議代表携交國民會議、一俟通過即行籌備云、

人事往來

【吉林】濱江鎮守使丁超、日前來省、謁見張主席陳商公竣畢、昨日返任、農鑛廳長馬德恩、前因事赴哈、昨已旋省、

一師紀念週 開會盛況

【吉林】本月十日爲省立第一師範學校成立二十五週年紀念、(前載二十四係誤)該校於是日晝間、開學生成績展覽會、作品均甚良美、參觀者亦屬不少、晚間新劇『六點半鐘開演首由校長報告一切校務、次爲童子軍要單刀、李先生火棒、新劇爲『葡萄仙子』、『銀包』、『可憐的秋香』、『可憐的裴迦』、吹、及該校之民衆表演『舞蹈』等劇、其中最稱善者、猶以飾葡萄仙子者爲最佳、聲音清幽、舞姿閑雅、觀者鼓掌、爲吉省學校中舞蹈之冠、至十二時許始行散會、一時來賓踴躍、有三千餘人、因室中狹小空氣不良、擁擠異常云、

施種牛痘

【吉林】紅卍字會、由本月十五日起、施種牛痘、每日四時至五時半、由馬蹤英國醫士診種、又河南街獨一處南楊進士胡同耿依澤、亦於每日八時至十一時、下午三時、至六時爲施種時間云、

教育局長令各校種痘

【扶餘】本邑教育局長、萬書麟氏、爲防天花計、每屆春季、輒令種痘、本縣引痘最佳者、以北街劉法宗氏爲首推第一、今已屆該局通知劉氏、往赴縣立校種痘、是以每日往各校種痘云、

賑務員朱慶瀾等抵連 辦陝賑且辦遼賑

【大連】國民政府賑務委員會朱慶瀾氏、十二日午前九時由上海搭乘天津丸來連與朱氏同行者有駐平辦事處監察主任錢澄氏江蘇省南通縣大生紗廠經理吳兆曾氏寧波白衣寺主持安心頭陀氏、全係賑務委員、尤其安心頭陀氏八十二歲、係一慈善大家今次朱氏爲陝西賑災募金四十萬圓、目下即向陝西省交欵賑濟現在寓於大連市紀伊町源昌號內、昨下午一時、記者往、訪當時朱氏滿面春風、蒼頭皺面、老且益壯、握手寒暄、客套幾、旬記者即問朱氏此次來連之任務、及何時離連、答云此次來連、僅一路過、予定明日下午離連、即向遼寧、擬寓省城商埠盛宣里石城隣處、約停幾日、再到錦州方面、即係此次不僅對於陝西災區之賑濟、即關客歲遼寧一二縣水災之賑事、

張輔帥暫行代理 特區長官遺席

【吉林】東省特別區行政長官、張景惠、自赴京供職後、哈爾濱長官一席、虛懸有日、東北邊防長官、特令吉省主席張作相、暫行代理云、

丘八爺大鬧戲園

【吉林】昨日書戲、坐中全是丘八、因在台上行走、園中人勸其坐在台旁、以維戲劇秩序、該兵大發雷霆、一聲喊叫、台下丘八應聲而起、壺碗騰空、棹橙飛揚、對戲台上之優伶子、實行總攻擊、一時人聲沸騰、器具盡毀、閙畢集隊而去、一幕混戰、始告停息云、

○ ○ ○

貧兒校董事會成立

【岫岩】城街縣立貧兒小學校成立數載、成績頗優、然因經費困難一切未能充分發達、茲由石新王縣督學發起、擬籌措常年的欵將該校根基永久鞏固、以圖擴展、遂與教育會議定凡請各界士紳爲貧校董事各董事精神上援助金錢上援助應今日(九日)開董事成立會、貧幾案志成地定卜有良好結果、校師生歡迎各董事蔵有中背訓詞公安王稅捐高兩局長各出現洋六元獎勵、成績優美、之學生云、

東鐵行車改點 自十五日實行

【哈爾濱】東鐵以天氣日長、行車時刻、已定於本月十五日起始改訂其往來昻昻溪哈爾濱間之第二十三、二十四兩次客車、則改爲二十一二十二次縮短行程開至安達爲止、茲竟錄新訂時刻如下、

起迄站名	客車次數	原鐘點	新鐘點
由哈開長	第五次	早九時十五分	未改
由哈開長	第十一次	早七時十五分	早七時二十五分
(小票)			
由哈開長	第三次	夜十時四十五分	夜十一時五分
由長到哈	第十二次	早六時五十五分	早六時四十五分
(小票)		早八時五分	
由長到哈	第四次	早八時	
由長來哈	第六次	下午三時五分	午後三時十五分
由哈開綏	第四次	下午十二時廿五分	上午十一時四十五分
由哈開一面坡	第廿六次	下午三時半	下午二時三十分
由一面坡到哈	第廿五次	早八時三十五分	早七時三十五分
由綏來哈	第三次	午十二時三十分	午十二時十六分
由哈開安達	第廿一次	夜十一時三十分	上午九時半
由哈開滿	第三次	下午四時四十七分	下午四時二十分
由長開歐洲直通快車星期日三五開	第五次	下午三時五十五分	下午三時二十分
由滿來哈	第四次	早七時五十三分	下午七時半
由安達到哈	第廿二次	早八時三十八分	早八時三十五分
由歐到長快車星期三五日開	第六次	早八時三十五分	早八時五分

財政張廳長來街 各商號懸旗歡迎

【四平街】遼寧省財政廳長張振鷟、於昨九日午後六時卅分乘南滿車來街、是時梨樹縣包主席及李公安局長、均乘四洮車來街歡迎、各商號由公安局傳諭懸旗、張廳長到站、由包主席特備瀛車往迎、趙頌業稅捐局長率員巡在街市歡迎、張廳長在稅捐局休息二時之久、趙局長設宴洗塵、席間報告、日界商人反對新稅、到貨賣欵不受檢查等情、至九時廿分、張廳長乘四洮車赴洮南、祝萬督軍之壽誕、三二日仍由四平街返遼云、

○ ○ ○

稅局印售循還簿 日界商號力抗新稅

【四平街】本街稅捐局長鴻業、遵國府命令、由五月一日起、改收新稅、特在石印局包印循還簿二千本、於十日派員向各大商號售賣、每商准領四本、定價現洋二元、不收奉票、因日界商號反對新稅、趙局長近日添派多數員巡、在四路大小道口設卡、由日界商號購買物品回者、一概補納新稅云、

報公會改組

【四平街】本驛華文報界公會、於昨五月四日假東北日報分社、開會改組遵國民政府新法、投票選舉、是日各報分社記者到會者十一名、由泰東日報分社記者王齋亭報告開會、討論進行事務、至正午十二時當衆投票、結果滿洲報分社記者單述言當選爲主席、東三省民報分社記者申興邦東北日報記者王子安關東報分社記者谷益臣、本報分館記者孟織雲、當選爲常務委員、三省公報、民衆報、醒時報、泰東日報、益世報、華北日報、世界紅卍字報、新民晚報記者等當選爲執行委員、選畢、公同撮影以留紀念、並在實盛飯店設宴聯歡、至午後四時餘興盡而散矣

○ ○ ○

各界歡送 徐承審調通

【台安】本縣承審員徐仲泉、已經省廳調陞通遼、本縣奉文後、閔縣長以該承審辦事清廉、判案敏速、頗資依助、當即電稟省廳挽留、待日前奉到廳令、所請萘難照准、並令赶速赴通接事、遺席以李鴻文委充、商農人等、聞悉之下、頗抱悲觀、惟查徐承審、於去秋來台、迄今將及半載、對于民刑訟案、莫不秉公憑判、商農無不口碑載道、是以本縣紳商學農各界、爲恭頌計、爲徐氏製軟區兩方、文曰片言折獄、兩袖清風、並于南門裡、搭蓋行棚數間、于本月九號早八句鐘、各界首領前往恭送、一時鼓樂喧天、炸炮齊鳴、頗稱榮盛、亦吾縣設治以來、頗承審之初舉云、

飲馬河築橋計劃

【下九台】鎮飲馬河、名著歷史、地跨德長、距鎮數十里素無橋樑、交通阻滯、台鎮營業、頗受影響、地方人民、亦感困難、公安局長馮君春舫、抱具熱心、爲地方利益起見、會同紳商核議、擬在該河適中地點、建築橋樑、以利交通、商民無不樂從、惟手續紛繁、工程浩大、地方紳民、實難担任、一面請求吉長鐵路局、輔助一切、現正在提議進行中、將來目的達到、不惟台鎮之幸而地方實有利益也、誌此以觀厥後、

公安局長易委

【義縣】本邑公安局長王靖吉、在義保障勦匪忠肅清一般民衆、得安樂之幸福、未知因何調缺、以致全縣商民保留再懸未蒙允留任、故於昨十一日辦理遞交新任局長葛福山接充、聞葛君新蒞公安早來交通部幹事老手、諒對於地方有無經驗能否善任、尚不得知云

又獲巨匪陳老屋

【榆樹】本邑保衛總隊除長王毅三、近年累破要案、迭獲巨匪、地方賴以安謐、茲於本月五日派該部偵探劉萬復、除附條桂林等、由江省海倫縣將久在榆樹六七八等區、及德扶沿江一帶盜搶之著名匪首陳老屋拿獲、押解回縣、在江南德界高家屯收局底宗全起出大小匪槍九支、一併轉送濟弊局收訊查弄榆各股著名匪首、近年經于公搗掃殆盡、地方日見平靖皆該總隊長善於緝捕之所致耳、

全民識字運動會

【義縣】教育委員會長孟憲容、遼省令普及教育、舉行第一次全民識字運動會、由縣長宋德謙督飭實行、於五月十一日假大佛寺院爲會場、先由各校男女學生遊行街市、呼喊口號、粘貼標語、散布傳單、齊集會場、請軍政各界來賓贊助、民衆男女工商到會者達萬五千人、警察維持秩序、縣一小學童子軍守護會場、秩序整肅、各校職教員佩帶標幟、分別等級、招待來賓、歡迎各界、振鈴開會、奏樂、肅立、禮畢、全體唱黨歌、主席恭讀遺囑、靜默畢、報告宗旨、首推軍政長官訓詞、來賓演說、吳督學演說、指導識字機會、各校歡迎民衆入校、語詞清晰、師中校長王子賢女師陶淑貞演說識字與不識字之利害、教員演說畢、女師附小生演說、男生表演餘興、師中縣一小縣二小學生演說、縣示民衆演說、考察各生成績優良、講演得法、男生最出衆者、屬師中八級李文山爲第一、年方數齡、講句清楚、文語貫串、氣度穩足、堪稱講演生之模範、女生最善者屬女師中學生王秀青、爲第一講演有方、語音高朗、舉止端正、胸懷大志、眞有壓倒男界之氣概、可爲女界首領、餘無不載、當呼口號、(遵奉總理遺訓、推行全民教育、同胞不要錯過教育機會、赶快入校讀書、義務教育萬歲、民衆教育萬歲、全民教育萬歲萬萬歲)、撮影、奏樂閉會、此番勝會、大有進步、足見教委合校職教員督教有法、識字運動日有發達焉、

女師校開懇親會

【新民】縣立女子師範校、本月六日、爲該校成立廿三年紀念週、經本校張校長、同男女教職員、擬於是日、開懇親會、諸事籌備就緒、因雨順延至九日午前、有魏縣長、同紳商學長、各界機關首領、及學生之家長、男女來賓、齊集該校禮堂、按着秩序、舉行第一次懇親大會、該女生、作歡迎學樂、唱黨歌歡迎、(一)該校長報告開會宗旨、(二)縣長訓詞(三)教育長、演說家庭、與學校間實行聯絡、(四)來賓演說(五)參觀各生成績優良、以畢(六)排演歌舞劇、以助餘興、(七)茶點、(八)閉會云、

東順泰櫃夥潛逃

【盧家屯】驛前雜貨商東順泰櫃夥吳金玉、李傳作、年均十六七歲、於月之六號夜、乘櫃政熟睡之際、效梁上向子將銀櫃撥開、偸取大洋二百餘元、携之遠逝、明天櫃政知覺該櫃夥已無踪影矣、

大罕站災民 已領賑回里耕種

【通遼】邑東大罕站農民、衆五百多人、逼吃大家、經汪縣長遴派公安局長趙百昌躬赴大罕鄰近、百般勸導農民、又在區村附近、募化糧石、由大家墊給籽種、抬借食糧、以待秋收、再行歸還、貸苦農民賴以生活、富戶積存、終能保有、趙氏此次功行、不但救濟災民而糧戶巨紳、無不感激、利國福民、舉三德、聞趙氏返通、農民等各自回里耕種云、

三旅火操

【通遼】駐兵第三旅長、張樹森氏、飭令迫擊炮、及團營連、在北教實左右、演示商民陸軍因槍炮練習、春夏間、必須實的演炮、禁止行人、以免防害云、

剃頭公會佈告落價

【通遼】本邑理髮公會、於前招集同業齊集會所、研議維持營業、以免蕭條、前剃頭二角、落至奉票十一元、挑担者八元、到會即遵守規則、倘有違背亂行、經同業查出按章罰辦、統歸一律云、

師中校長代理得人

【通遼】師中校長樓子良、升充長春交通中學校長、遺席由從訓育主任担負、因從氏與學生反感、及同人失和、自願辭職、隨行推荐、數理教員富采臣係北洋高師畢業、在省立學校、服務多年、曆充校長盛春溥校校長、開其畢業老練即委富氏暫時代理、一切校務學生極表歡迎、而校內應有課程、每日尤勤於前、故近來學生之家長、欣然相慶、均謂校長得人云、

阿什河氾濫

【阿城】本縣城東、阿什河水、近因陰雨之故、突然暴漲氾濫橫流、車站左近、一片汪洋、已成澤國、以致河東、賣柴之車、皆爲斷絕、而成內之小戶、無柴者盡皆叫苦不已云

紀念日熱烈宣傳

【阿城】五月九日爲我國國恥紀念日、省立第三師範學生自治會、爲喚起民衆、了解國恥原因、努力起見、除印刷傳單多種、按戶分送、並在通衢張貼標語、俾資喚起一般民衆以致努力、以雪國恥云、

基督教會附設平民校

【錦西】本邑基督教會向有女校、今歲校徒年學額加多、該會長老劉暢亭、牧師孔際春惡於各信徒家之婦女、多有不識字者、特在女校前院、設立平民學校一所、每日教授三點鐘、無論教內教外、之中年婦女、隨便來校求學、所有教授書籍、均係該會担負、學費分文無取、於本月一號開學、日求學人數、大有人多屋小患云、

……神效非常、無論輕重、一用此膏、痛止腫消、其膏斷根、永遠不犯、輕者一盒即愈、最重……
贈送處 …… 夏福興堂啓
……照章填具遵同押款送投本局以便屆時開標……即寄権須交足工本費現大洋二元此項工本費無論中標與否概不發還除佈告外特此廣告
……二十四種以及瘰癧十種尤有祖傳秘方無不應驗如神 敝等親友患斯症者爲他醫所不能醫者……
劉君寓大西關月窗西胡同八十六號 張星南 翁問卿 全啓

專治倒開花的婦科聖藥

夢思頭路

產婦科專家李百揆發見 各大醫院 各大醫學士實驗推獎
一、子宮筋腫出血白帶
二、子宮瘤粉白白帶出血
三、有孕嘔吐腹痛腰痛頭暈
四、產後惡露過多腹痛
五、小產及胎兒發育不良
六、月經不來或過多或過少
七、經期腰痛腹痛全身不安
八、萎黃病腺病質等
以上各症均由實驗得來故敢保險負責全快

各縣皆有代理店　每瓶三元五角每打三十五元　七元每打七十元
遼寧 百揆製藥公司

不含毒質效力雄厚最完全斷癮清血解毒聖藥

康機戒煙丸

癮輕者兩瓶奏效　癮重者半打斷決　服用此藥不能因藥成癮斷癮後見煙自厭

功能活血鎮痛安神平嗽止嘔除補腎強胃健脾健康體力精神爽快作事如常
價目每瓶六十粒現洋貳元四角
遼寧小南門裡大街路東樓房
總發行 蔭華大藥房 中國電話五〇七一號

外埠代理
安東 東益增遼　安東 復春堂　安東 瑞祥泰　安東 兄弟藥房　千金寨 信仁堂　大石橋 衛生復　吉林 毓生中西藥房　新民 大德藥房　法庫 三育書局　昌圖 厚生醫院

嬰兒大救星

七世家傳秘方　市政化驗許可

敬啓者敝人本博愛之誠普濟之旨監製之嬰兒救星三種奇藥確係家傳七世秘方百發百中屢試屢驗眞有起死回生之效非同世上各藥商之普通藥局方亦非敢效庸俗靠以平常藥品圖美其名張其詞信口赤黃希圖漁利欺人誤人也用過者當知吾言不謬患者諸君幸勿交臂失之再本藥房祇此一家並無分號有欲購者祈逕臨報端所載各售處或函知本藥房購取庶可免不肖等僞造漁混之弊

嬰兒 消疳散　主治食積內熱咳逆腹痛嘔吐瀉痢面黃肌瘦久服能令嬰兒肥胖不論有無疳症瘦弱小孩通可適用

平熱散（清肺）　主治驚悸失魂肺熱咳促氣喘胸脹身熱午後發燒一切抽搐痙癇及四時不正之瘟病純爲肺炎咳嗽之良藥也

兒 止痛膏　此膏能提升嬰兒氣卵一貼管保斷根凡小兒腦痛疼脹瀉久不愈以及女子下部寒盛久不孕貼之都能奏意外之奇效

遼寧分銷處　日站茂林飯店胡同福增合、大西關大街興隆德、小西關信源長、大南關大德祥、北市場信元長絲房、中街吉順隆絲房、小東關和、大北關恒興源、大東關大街慶太成、
總發行處　瀋北郎家寺　蕭眞孟九藥房
外埠函購郵費另加一成

商部註冊　靈芝商標　天津

馮氏斷癮救苦金丹

中央衛生試驗所化驗全國禁煙委員會張主席題贈（除惡務盡）

天津特別市　展覽會得特獎（一百分）　衛生局化驗註冊▲社會局出示保護▲直隸省長傳諭嘉獎▲山西省署核准備案▲天津警廳化驗註冊▲太原警處出示保護▲漢口警處核准備案▲上海商會給證獎勵▲風行海內六十四年（本堂自清同治七年設立）此丹專戒嗎啡海洛英等毒及鴉片煙癮輕者一付用十天重者三付分兩星期用均能和和平平不吐不瀉痛苦毫無於不知不覺中將癮斷淨且飲食驟增精神煥發已呈各省官廳化驗註冊復經▲天津　煙台　濟南　河間　黃沙河　安國　昌黎　無錫　宣化　涿鹿　紹興等五十七處拒毒會試用成效卓著　戒除者指不勝數收到各處謝函証明書▲前曾逐日在天津各報披露每付僅收回藥本現洋一元本堂爲補助拒毒起見　如蒙各縣拒毒會函購者價目尤格外克己以盡濟世之心外埠函購加寄費八分或用

郵票一百十分替代

本堂發售此丹已歷六十四年　非似市上藉廣告售假藥騙錢欺人者所可比擬是以本堂備有影印功效證明錄如購此廣告剪下附郵票二分當即奉閱　郵費八分影印功效錄承索即付

益世保胎膏　專治婦人小產滑胎一症神效異常百發百中四貼一元

總號 分號　天津法租界天祥市場二層樓上 峻芝堂
▲招請外埠經理處▲遼寧經售處震泰報館　哈爾濱道外正陽四道街口歐羅巴行經理
遼寧 總經理　軍署大街 震泰報館　中電話四二一七　三〇六七

王氏秘製 戒烟良葯

本藥善於剷除鴉片嗎啡海洛因巴畢那兒一切的毒質
功效迅速百病不犯
價目大袋現洋一元〇小袋現洋五角

總行遼寧大東關保育堂藥店

代理店
遼寧中街洪順茂　樓南英利源　大興順　大南門裡澤開藥房　軍署街震泰報館　西華門外老鼎豐　小東關天成永　興盛廣　大北關會順東　大生泰　小北關福增合　大西關廣和齋　小南關天合堂　大南關大德祥　日本站第一稻香村　工業區恒濟堂　北市場寶華照像館　哈爾濱東方派報社　久美藥房　雙城天德祥　江省天利號　通遼義和興　法庫天成　東鐵嶺午蓮興　熊岳永興源　公主嶺德泰祥　梨樹德泰義　台安同仁旅館　遼陽利生東　天福堂　魁記　鮮菓局　福海樓　遼中德順魁　老達房　東升德　滿都　戶吉慶昌　復縣寶和興　熊松壽醫院　三盆河志　生遠　海城天一堂　西豐盛京時報支社　小西關曾　文祥　小北關德盛泰　德和盛　大北關廣和齋　大西　邊門外德升東　小西邊門外和興長　北市場天慶永　文華醫院　第一商場明記照像館　遼寧總站義盛永　保安堡興盛齋　鼓樓南桂首村　眞稻香村　鐘樓北　德茂新　鐘樓東順興德　軍署街聚豐號　盤山華民書店　營口三合成永世興　洮南大興順臘　窯堡益順德

珍祉王 清肺止咳丸

治男女老幼一切新久咳嗽痰喘咯血肺癆哮吼等症皆有奇效特之功
價目每袋一付藥量現大洋陸角
外埠函購加郵費兩角郵票可以代價

今津蠅取粉之用法與效能
往往人多誤會
其眞用法與效能如是

發明者　今津法國理學博士談

蠅體平均有二十五萬個之黴菌其落於吾人之食物身體食器等吾人易感疾病洵爲可怖之殺人惡魔宜速期其全滅是幸也

蠅取紛之香氣有如毒瓦斯之作用

除蠅之法人多以今津蠅取粉直接向蠅噴撒如此殊不經濟（無如此之必要因今津蠅取粉之香氣於蠅有如毒瓦斯於人之同樣作用是以蠅必全滅於東京大阪兩衛生試驗所精密試驗之結果亦莫不如是其最分明者往使所撒今津蠅取粉再去時必見踏板上金蠅及銀蠅落死累累足爲明證也

、正當使用法

每當晨起掃除前將屋門關閉向室內空中噴撒少量十分鐘許其室中之蠅全爲今津蠅取粉之香氣滾滾而死然後掃出最佳僅撒極少量故毫無汚室之慮凡西洋廣室食堂等處用唧筒式撒粉器撒布最爲便利

尙有人說一撒蠅逃那是蠅逃粉豈知今津蠅取粉之香氣即（蠅吸毒瓦斯）該蠅經十分鐘後必死恰如人類服毒而死亦必須經過相當時間同一理也是以使用蠅取粉之家庭軒下死蠅極多所以積塵之處其他多蠅之場所若撒今津蠅取粉其蠅雖逃亦必死再後來之蠅亦因吸蠅取粉之香氣該蠅必死無疑

對於人畜絕對無害

有許多的人想今津蠅取粉對蠅與虫類有如此效果疑其於人類亦必有害之說此實大誤矣乃確爲人類無害之安全藥也吾尙有聽說那些話如人服或療目此不足爲確事又有人說能治肺病服用之人有相當之多近復聞趣話謂服之能治淋病者有五六人指足濟亂一敗用效然蠅取粉並非服藥此就世評之效果言之余並不負何等責任但敢保証飲亦無害

除衣類與書蟲之虫其效力有樟腦十倍以上

除衣類與書蟲之虫非常有效已經宮內省賜用判明以日本薄紙包蠅取粉如親指之大小搽住放入衣櫃抽箱內四個若皮毛衣類等紙撒入其內藏置即可取出時良掃即妥是以非常簡單又易辦也書蟲亦如衣類同樣辦法用紙包兩個投入箱中若有虫類即死後來絕無再發生之慮較諸從前使用衛生球或樟腦等其效力大相懸殊勝強十倍

衛生大掃除撒於床上蚤之退治法

每年衛生大掃除敗席前或床上先敗報紙上撒蠅取粉可防蚤其他虫類之發生再於蚤多之處席裏及床撒今津蠅取粉即無蟲類矣

臭虫退治

退治臭蟲惟限以噴霧器噴撒今津芳香油那若是有臭蟲全部即死但不能充分防止外來臭蟲效力請用南京蟲用（赤罐）今津蠅取粉撒布於有蟲之處此退治後良能防止外來臭蟲故退治效力永久是以退治臭蟲惟限今津芳香油撒布後再撒南京蟲用今津蠅取粉

退治少女頭之虱頗有效

蠅取粉乃蠅以外所有家庭害蟲亦皆有效少女頭之虱簡單退治先向頭髮撒蠅取粉後洗除母虱全死如經四五日卵成母虱故仍如前樣再撒兩次完全退治矣此一回之退治費用僅需五厘許又毛虱之退治非常有效用法如前莫不簡單退治

竈台油虫蟻牛馬之虱退治

皂台有油蟲之處撒佈之所有油蟲飛出來全死亞美利加國使用今津蠅取粉退治油蟲爲主劑蟻鼻銳敏故將上來處撒置絕對不來退治牛馬虱撒於有虱處擦之最佳再夏天除牛馬之蠅蚊撒後擦之非常有效

退治鷄之羽虫犬貓之蚤

退治鷄之羽虫等經農林省畜産試驗所發表謂將蠅取粉混入砂中鷄痒時体必向砂中揉擦所謂砂浴是也羽虫完全落下此最簡單有效力之說也又小鳥之羽虫亦極簡單退治將小鳥抓擭向羽痒處少撒即除矣宜注意由小鳥頭部撒去恐小鳥有死之慮特請注意是幸退治犬貓之蚤時即撒布揉擦即可注意勿向顏部撒去爲要

四季通用爲各家庭必備

如以上所述今津蠅取粉名雖爲蠅取粉然春夏秋冬之所有家庭害虫均奏神效其香氣對虫類如同毒瓦斯然實行殺虫於人體並無何害此爲特徵是以四季通用每家不可不備一罐也洵爲衛生必需品也

害虫驅除之研究所

我創辦之今津化學研究所（大阪市西區京町堀通二丁目）專從事研究家庭害虫及植樹農作物害虫之驅除乃本邦唯一之研究所故對此等照答極表歡迎請不容氣來問是所切盼

現代藥化學之偉效 治皮膚病靈藥 天恩水

有四大特長 靈驗無比
一、殺菌作用　能殺除在皮膚病寄生之菌虫、可立止疼癢之痛苦、
二、消毒作用　能分散消滅皮膚病之毒素、使其不致攻入內部、
三、收斂作用　能使患處逐日見癒、迅速收斂效驗神奇、
四、潤澤作用　能使皮膚粗糙者、嫩細光潤、

天恩水之效力

天恩水能完全消滅毒素、一經塗抹、皮膚病立癒、精神爽快、身體健康、

天恩水之威力

無論患處如何腐爛、經擦抹此水、毫不覺疼痛刺戟、立即見癒、

主治 效能

乾癬、濕癬、疥癬、爛瘡、痒瘡、禿瘡、火結子、面皰、雀斑、凍傷、火傷、白頂瘡、水泡疹、金錢癬、牛皮癬、粉刺、汗疹、口瘡、耳瘡、頭瘡、蚤蚊臭虫等之刺傷、刮臉割傷、及其他一切皮膚各病、

藥價　日金　三角、五角、一元、二元

買藥注意
各名埠、均有代售處、請逕向各該地藥房指名購買爲盼或直接函知東京藥院、並將藥價、及郵費一角二分寄下、當即將藥品交郵寄上、不致有誤、

天恩水總發售處
東京藥院本行　日本東京芝區田村町六七番地　電話芝一八七四番　郵局滙欵東京六〇一〇〇番
東京藥院分行　日本大阪天王寺區石ケ辻町　電話南一二四六番　郵局滙欵大阪五〇八一八番

勒吐精代乳粉

小孩強壯闔家快樂而柔弱之孩往往多病使爲父母者抱無窮憂慮由此觀之小兒食品優劣之選擇非特於小孩之強弱有關而一家之幸福係焉勒吐精代乳粉用最新方法製造所含各種原料其原質及成分與天然母乳無異實爲最完美之代乳聖品凡愛子女者請購此粉以哺之

標品券
奉上郵票十分請將勒吐精代乳粉一樣罐及育嬰指南一書寄下此致
瀋陽浪速通三十九番地
英瑞煉乳公司
姓名
住址

大石橋　營口　大石橋　大連　營口　撫順　四平街　鄭家屯　通遼　洮南　吉林　長春　安東　奉天　北寧　山海關　天津　北平　營口　齊齊哈爾　滿洲里　哈爾濱　長春

……月二十日下午一時在龍江省城 財政廳後身呼海齊克兩路駐江辦事處當衆開標投標商家於開標時 須繳投標押欵現洋三百元 中標者即作承辦押欵未中者於該標解決後如數發還特此佈告

……定於五月二十五日下午一時 在遼寧省城大西關成平里……克駐瀋材料轉運所當衆開標 投標商家於開標時須繳投標押欵現洋三百元中標者即作承辦押欵未中者 於該標解決後如數發還特此佈告

……以示區別……有案……又到凡存有丙寅丁卯戊辰已巳庚午等字樣 已付過……至第十各屆息金即希按照定期即舊曆 四月初一日起至三十日

黑龍江省官銀號啓

……盛京時報營業部啓

……舊居而後外埠諸君凡有欲訂本報及刊登廣告 等皆請至本分社 親面接洽可也茲爲歡迎特此聲明 吉林富錦縣分社經理張蓮溪謹啓

先秦諸子與漢代的哲學思潮說畧(四)
(吳雅彬)

自孔子死後。他的有名及無名的弟子。既有一種教育的力量。申張出去。被教育者再彼此互相研究。互相非難排斥就有如由私塾而進爲學堂。學堂的成績自然比私塾高的多了。可是學堂的成績。萬不能就說是私塾的成績。亦即如惠施等的學說萬不能就說。是墨子的學說。墨子等的學說亦萬不能就說是孔子的學說也。既有這一個延殖遞擅受授相傳的系統。再加上戰國時的諸侯。都能禮賢下士。不箝制輿論。所以一般學者。思想言論。均得其自由。自然能產生新學說而促成學術的進步。故關於先秦諸子學的出世。可得以下四種原因。

第一因。孔子講學授徒是發端。

第二因。孔子的徒弟。分途設教。教育事業發達。學者日多。知識思想。因之逐漸開展。

第三因。學派分歧。互相非難。比較競進。足以啓發智慧。

第四因。諸侯尊禮賢士。一般學者。得自由發展其思想合主張。合其學術統系。則爲

一、孔子。

二、三千門弟。七十子。

三、諸子。

至於漢儒的哲學思潮。其高深精細處。實有遠勝於先秦諸子者。何以見之?按先秦時代。儒是學者之通稱。前面已經說過了。既是學者之通稱。則並無儒家之分可以顯見。那麼墨子書中如公孟篇所有「子墨子問於儒者曰…」韓非子顯學篇亦有「世之顯學。儒墨也…」則這些儒墨之分。不是漢人分的是誰分的墨子既有非儒之篇。而韓非子亦說「孔子死後。有子張之儒。有顏氏之儒。有仲良氏之儒。有孫氏—即荀卿—之儒…」這尤可見其不對了。墨子去孔子未遠。那時既無儒家。墨子何能非儒?況且韓非乃是荀卿的弟子。弟子還不知道先生的姓名嗎?以荀而誤爲孫。足見這種言論。萬不是韓非作的。故吾以爲墨子中及其他諸子中所有詳分儒墨的根本言論。並一切講法理。政治。名實。功用。種種的高深精到理論都是漢人發揮的。這些個發揮。便是世人所目爲諸子書中的僞造材料是也。這種僞造品。便是漢人哲學思想的結晶。

自秦火之後。諸子書中。發見許多的僞造品。這是一般人所共知。亦是一般人所公認的。如墨子。莊子。荀子。尸子。管子。老子。列子。晏子。尹文子。孔叢子。鄧析子。關尹子。韓非子。鶡冠子。公孫龍子……其中有全部是僞造的。有十分之八九是僞造的。有十分之六七是僞造的。最少也有一半是僞造的。世人對於這種僞造。狠不滿意推其僞造的原因。多謂出於漢代徵書之令。殊不知這種僞造。正足表現漢代的哲學思潮。不但使先秦諸子學不至於斷滅。又且能把諸子所未研究者。都能發揮出來。與其謂爲僞造。實不如謂爲漢代的諸子學。較爲恰當並且這也不是僞造。與徵書之令毫無關係。大概漢人把自己的學問思想。託附在諸子書中也有一個原故在內。(未完)

神皋雜俎

殺人之研究(四)
二階堂一種著(中孚譯)

此外又有貝達卡斯特氏之分類法如左。

一、基於利慾的殺人。

二、基於激情的殺人。

三、淫樂的殺人。

四、政治狂的殺人。

五、其他的殺人。

此分類法是該氏在一九三〇年公表的。置其他的殺人一項。爲的是遇見曖昧殺人事件。應歸入何項不易判斷時。就歸入「其他的殺人」一項。實是一種便於融通分類法。

以上所述。是分類法的變遷。現在再說一說按着上項奧國分類法的統計的數字。奧國的殺人統計。以基於激情殺人最多。殺人事件五百零四起中基於激情的殺人事件三百三十三起。約佔百分之六十六。德國殺人事件二百廿二起中基於激情的殺人事件有一百十起。基於激情的殺人事件佔過半數。奧國基於利慾的殺人事件五百零四起。中有百零四起約佔百分之廿六。德國基於利慾的殺人事件二百廿二起中有八十五起。約佔百分之四十。其他基於保持自由及基於熱望性慾倒錯政治的熱狂等殺人事件。比較的少數。凡以保持自由或熱望爲動機的時候。多半是傷害或傷害致死。眞意義的殺人實居少數。至於基於性慾倒錯的殺人自心理學的或自醫學的觀之。是非常一重大問題。然在統計上亦居少數。奧國殺人統計上基於性慾倒錯的殺人事件佔二成八分。德國統計上此等殺人事件佔四成八分。基於政治的熱狂殺人。在殺人中應立於特殊地位。在統計上此等殺人事件亦少。蓋因此種犯罪者。多於殺人之後自己也就自殺了。或是亡命國外。因有這兩種理由。所以在統計僅有少數。(未完)

心靈研究 奇夢之八
(冷佛)

自西歷一八八二年以來。歐美各國之心理學者。爲研求心靈。學會設有心靈研究會。復蒐羅各種材料。集各種不可思議之事實。以討求心理交通之眞際。美國 H.Addington Bruce 。亦著手 徵求奇夢。或得諸 各同志。或得之各戚友。凡共數百則。乃知此種不可索解之奇夢。世上竟不少其例。今並將「夢中之心靈交通」書內引証者。選錄數則。以爲讀者告。

有一加黎大女子。會述一奇異之夢。此女之兒。曾任大勃列顛屬地兵。在前敵方作戰。而女於一九一五年四月二十三日。忽患感冒。飯後早睡。於迷離恍惚中。突聞有呻吟之聲。呼女小名不止。女聞其聲。似爲其兒。遂因之驚恐而醒。次日早起。將夢中所見者。舉以告父。正互爲驚詫間晨報已送至。披閱之次。見所述比境戰況。異常劇烈。加黎大軍。已全體出迎戰矣。自後亦未有如何之消息。至第四日終前敵司令部來電。謂女兒已失踪。他則未詳。又逾兩星期後。復接一電。謂女兒受微傷。已爲德軍所俘云云。所述時日。正女所大夢之夜。蓋正値蘭買克大戰之際。其兒已受微創。重械又爲敵所奪。無力抵抗。於是以昂藏七尺之軀。變而爲階下虜。故不覺失聲而號。因心靈之交通感應。爲女所聞亦屬於常有事也。

短篇小說 領帶
(張睿明)(續)

『我一路上吃力很了。快去快去!』

『那末。等一下我叫四子搬上來給你吃罷。』

他不高興再回答了。極力的想找回他剛才被母親來趕走的那種幻夢。在腦中。他儘提出金花的嘴唇。大腿生殖器那些影像來。然而絲毫無效。但這無效。決不能使他的靈魂對這下流的意志反抗。他老早沒有反抗的勇氣了。他又是極力地在做這「找回」的工作。

也許是的給他找回了吧!在四子搬飯上來的時候。他已經把蒙着的頭的被拖開。一雙烏溜溜的眼睛。無目的地投射在空間。似乎在看剛去的幻夢的遺影。但他的四肢。仍是靜物一樣的放着。不敢動彈。

『少爺。吃飯了。』

失神似的眼光被四子的喚聲從空中拉過來。投射在這一個端着飯盤的下女身上。這四子。與他離家時替他搬行李的老媽子的影象完全不同。新雇來的。他在這生疏的影像上。彷彿感到了一些興趣。他看見了一雙滑笨的眼珠。一個黑的肥臉。兩片厚的嘴唇。身軀是肥壯得像一條小牯牛。穿着破了的粗布衣。把一雙粗黑的雄健的小腿。露出在褲脚下面。

—這樣難看的女性。然而身體到壯健。—他想着。一面把眼收回來仍舊視到空間去。同時吩咐着。

『唔!擱下罷。』

吃過了飯。悠悠地走到了樓下。小弟弟小妹妹們都鬧攏來哥哥哥哥的吵着他覺得這種聲音最刺耳得難堪了。便不響。一不響。小孩們都從無趣中去自尋他們的遊戲去了。然後問母親。

『這四子是新雇來的嗎?』

『是前村王家的了頭。』

『幾歲了?』

『十七歲了。我以後叫她專們服侍你。』

—十七歲。肥大身軀壯健的小腿——一連穿的影像都到他腦子裏來。他逃似的逃上樓去。躺在床上。把被蒙了頭。閉着眼。抬出金花那些人來極意描摹着。然而結果。似乎還覺得不痛快。不能滿足的樣子。

畢了業沒事做。沒事做祇好住在家裏。他決不反對。便鎮天的死一樣的躺到床上去。犯他的意識上的罪。這其間。四子便天天的服侍他。所謂服侍。也非常簡單。替他整理房間。整理被褥。洗洗衣服而已。

儘把金花那些人抬出來極意幻摹。漸漸地覺得對他的刺激。非常微弱。不痛快。根本不滿足。於是。便把四子來做幻摹的標本。—十七歲的處女。闊大的脚。壯健的小腿。水桶一般的大腿。火。火燄從她的生殖器裏噴射出來。燒穿了屋頂。

—這樣。滿足了。但似乎尚有不滿足的地方存在。

這是某一天的事情。四子進房來檢洗他換下來的衣服。偶然的這樣說。

『少爺。你那好看的領帶。會什麼不叫我洗呢?』

忽然感到了什麼似的。他突然從床上蹦起來。蹲到四子的面前去。迅速地左手挎上了四子右腿的褲脚。露出她光黑的水桶似的一條大腿來。右手慌亂的從衣 袋裡掏出一柄小洋刀。抖抖地在這大腿劃了一下。於是鮮血一滴一滴的從皮膚縫中綻擠出來。他撥起了垂在胸前的一條藍地白花的領帶。把血都抹在上面。回轉身去滿足地伸出舌頭來吮吸着。

含了一種恐怖與驚喜之情。小牯牛一樣的四子身體。被壓在他的底下。是第二個瞬間的事。

(完)

小說 說屈原(一四七)
(小天)

衡山舟子到了山腰。順着兒童指導的石澗小道。一氣走至懸崖的下面。大的兒童口裡雖喊着到了到了。然而畢竟未見着屈原的蹤影。衡山舟子一看知道屈原是又逃去了。一面深憾童子無知。未能留下一人在此看守。一面更上懸崖上頭。高呼屈大夫。屈大夫。千萬不要再藏起來。令我太焦急了!他呼喚了很久。仍是聽不到屈原的回應。只得赶快下山招請漁村的漁父。共同向懸崖附近大行搜索。他下山招請漁父的時候。屈原已由亂草中間爬向汨羅山的後坡了。漁父們雖同衡山舟子尋找了半日。屈原伏在水溝亂石的深處。他們始終也不知屈原究竟是遁在那裏。有的人疑他是跳在江心裏了。有的人說。大家不可亂呼亂嚷。像晉文公火燒綿山一樣。介子推只有怕得不敢出來。甘心與母親抱樹燒死。假使屈大夫要自縊了或是碰石頭。總會發生危險。此等辦法也是不太高妙。這時天氣已經生了陰雲。漸漸的又降了幾陣小雨。衡山舟子與十數個漁父逼得無奈。只好捨了屈原。敗興走回漁村。僅令幾隻漁船在江濱游行。以便看得屈解投江大家即行撈救。因之汨羅山下雖在夜間。江上永有數盞的燈光。

雨兒一絲絲繼續的降。山坡草木也被雨點打得嘩嘩作響。水溝裡亂石又經急流的激蕩更互相衝撞。屈原在這等籟聲裡滿心是火。雖不怕雨點的淋漓。但是夜涼透骨說不定得打了幾十次的冷戰。最初還伏地哭泣。後來冷的失却了知覺。肉體也變成了麻木。滾在亂石的溪頭。一直半生半死的到了第二天的天明他纔漸漸的蘇醒。汨羅山每年在五月四日的午前。必有好多男女都到山坡上採取藥草。今年因爲三閭大夫屈原中藏在這個山中了。他們在五月四日的清晨。便都接踵走向山路。一面當作採藥消遣。一面更想都同衡山舟子向各處去探尋屈原。日光在新雨之後。彷彿是特別的炎熱。屈原在亂石溪頭。越得到這等炎熱如同越得到了救命的藥湯。他擇定了一處僻靜無人可到的草叢隙地。解下衣服來。擰了一擰。曬了一曬。袒臂更仰着頭兒向天空冥想。說來屈原畢竟是一個康强的老叟。雖經數日未能吃飯。更遭了無情冷雨的侵逐。他心裡正像得其死所 視死如歸。精神振作了一番。幾乎把自己已往所受的困苦全都抛到九霄雲外了。他想了一氣。翹首向汨羅江畔的葦草裡望望。只見那裡面有娥皇女英的艷姿。在那邊對他凝眸微微的似笑不笑。又看得殷朝大夫彭咸與伍子胥的屍體都浮在綠波的表面。個個都悠然長眠隨浪旋轉。天空的彩雲裡邊。突然現出來了黃帝堯舜以及屈匄唐昧景缺一般人的莊嚴像貌。似乎一面唱歌。一面要在端陽佳節的前一日爲着古代忠臣誠意招魂。(未完)

易經引義
(陶明濬)

歸妹愆期遲歸有時

按九四以陽居上。而无正應。言賢女擇偶之嚴而遇合之難也。女子之賢者。其德言容工。無一不美。所以自待者。必不能薄。而所以擇人者。亦必不能苟爲而已。惟其如此。期之所以易失也。古女子二十而嫁。此二十者。乃其期也。在尋常之女子。尙二十而嫁。不失其時。何以女子之賢者。反有所不及乎。此賢者從來遇合之難。比之常人。本有不及。而賢者不以此而改其志。而易其度也。易之此爻。以女子之賢者。與士人之賢者對比。就女子之賢者而言。愆期之害。非所以爲害也。不過愼重一念之所致耳。已有德言功容之長。何患乎無偶。不可苟且遷就。以一時之錯亂。終身悔之也何益。今之女子。往往不知此意。其擇配也。非常之不愼。以一言之合。一事之信。則以終身相託。或惜其容貌。而忘才德。或重其氏族而遺品行。種種流弊。不一而足。不過失之於太驟而已。以言之合而合。可以以一言之不合而仳。天下事之不善。有過于此者乎。

凡易之言。非爲一時言。發乎百世之上。百世之下。聞者莫不覺其相合也。又非爲一人言。人無論處何種地位。得易一言。可以終身用之不窮。即如此爻。本爲女子之賢而有德者言之。言以擇配之謹。至於說其當嫁之時。而非爲過。所歸雖遲。而終于有所歸。且其所歸。必得其人也。從事後言之。如孟光之卅不嫁。可云愆期者矣。而卒歸梁鴻。歸雖遲。而得室家之好。又何必恨其遲也。若以出夫之求用者而言。則尤安心知止。不可有一念之躁妄。一涉[illegible]則策仕既輕。而比之不正。策名委質於昏亂之時。不止功之不成。業之不就而已。且必有身累刑辱之一日。古人如伊尹之五就桀。五就湯。何其不憚煩而多事也。不如此之愼。則同於南巢之因矣。太公七十。遇周文而始任。使不過之。亦終身漁釣而已。愆期又何害。不必四十而仕。五十服官政也。

小說 巖窟島伯爵
第五十三章(五七二)

法國大仲馬原作　儒丐穆辰公意譯

除此以外。我就沒有什麼職業了。這樣的口供。不但旁聽人以爲聞所未聞。便是那審判長也不曾見過這樣直截了當的口供。早已驚呆了。眼望陪審員。嘆息不止。旁聽席上。也都面面相覷。大是出於意外。可是那威福爾這時又是怎個樣子呢。因爲大家都驚呆了。卻沒人留神看他。其實他在衆人之中。乃是最爲吃驚的一人了。他的顏色。忽而青。忽而赤。又頻頻用手掌按他的頂門。大約他的頭。已然疼的不可耐了。本想要起立辯論。却又坐下了。看他那樣子。大有坐立不安之意。別人固然不曾注意。可是被告畢奈得的注意。始終便不曾離開他。及見他這樣旋起旋坐的。便恭恭敬敬的向威福爾問道。檢察長。你老在那里找什麼呢。果然威福爾那樣坐立不安的樣子。好像在那里覓什麼物事。但是他雖然這樣問了。那威福爾却一聲不答。這時却怒惱了審判長。早向畢奈德叱道。你故意賣弄你的罪狀。這樣大膽驚人麼。你的姓名到底叫什麼。說!。畢奈德見說。絕不驚慌。依然恭恭敬敬的向審判長道。審判長閣下。請原諒我。閣下如此申斥我。使我非常敬服。但是我自述自已的汚行以後。還想說一說我的家世。究竟我這種行爲。是辱沒了誰的門庭呢。這個我必得慢慢的來說明。便是我怎樣來到人世。也須容我自述。這一點要請閣下特別注意的。這一段雖然是額外的話。可是奇妙已極了。他爲什麼要說這些話呢。那旁聽席上的注意。眞被他引逗的達於頂點了。此時審判長依然問他道。快說你的姓名畢奈得見說。戚然答道。審判長閣下。我不知道我自己的姓名。說眞了。我簡直是個沒有姓名的人。因爲我不曾承受父親的姓。自然也沒有命我的名。但是我雖沒有姓名。我却知道我父親的姓名。如若問時。我便能答。此時滿場屏氣息聲。便是落一根針。也能聽得見。大家都等待着聽一聽他父親的姓名。到底是誰。審判長道。那麼你就說你父親的姓名吧。畢奈得道。我的父親就是檢察總長。他的聲音本來不高。不知怎的。却轟雷一般。響了一個滿場。(未完)

幫助衛生的臭標語
(冷佛)

記者於歷年此際。提倡治臭蟲只因爲身微言輕。和之者寡。今又當萬物蔚起。孳生臭蟲的時期。故仍舊不嫌煩絮。自褒爲臭蟲博士。也隨之諸位委員之後。盡一點市民義務。撰一些臭標語。列列於下。有贊同者。廣事宣傳。無論是印刷的口頭的。皆裨益於衛生前途。無悉量也。

(一)臭蟲咬人。常使人不得安睡

(二)臭蟲咬人。最易於傳染病菌

(三)誤食臭蟲。能致人死命。

(四)臭蟲咬人。能攪擾夫妻的愛情。

(五)臭蟲氣味。一聞則惡心作嘔。

(六)臭蟲孳孔最快。一夜傳留五輩

(七)帶來一個臭蟲。永遠睡臥不寧

(八)一抹臭蟲血。是數萬臭蟲子

(九)臭蟲治不了。毋用誇智巧

(十)臭蟲去不淨。不用談革命

(十一)家有臭蟲不治。娘婦不爲能事

(十二)驚蟄萬物動。須先要臭蟲命。

(十三)治臭蟲不塡窩。日久必增多。

(十四)紅娘紅娘。到處潛藏。去之不盡。永遠搔痒。

(十五)治了臭蟲。永夜清寧。

(十六)臭蟲是不分貴賤。最[illegible]

(十七)臭蟲沒事。怕人懲治。

(十八)懶人房裡臭蟲多。到處有他窩。

(十九)一家無大小。全被臭蟲咬何不一努力。及時撲滅了。

(二十)人受臭蟲欺。是智力比他低。

(二十一)廁下臭蟲多。菜飯吃不得。

(二十二)臭蟲有何能。全[illegible]人經營。

(二十三)娼寮妓館的臭蟲。越多越好。免得流連忘返。

(二十四)既臭蟲有害於人。豈甘忍受。

(二十五)自治精神。始於治臭蟲。

紀彬醫談

▲婦女月經病

月經不調(醫師姚紀彬)

大受卵胞的興奮。生殖器同生殖器血脈神經更受刺。就起充血的現像。子宮粘膜變厚變軟子宮腺腫脹。毛細脈盈血。卵巢也有同樣的充血。子宮粘膜到滿足一定時期的時候。就出血行經了。二。子宮行經是受卵胞的刺激。起一種退行性的萎縮。壓迫子宮粘膜出血行經。三。是子宮粘膜。受卵胞的黃體所發出的分泌「賀爾蒙」的刺激。到了一定的時期。就起充血行經的工作。

月經病狀

月經爲婦女之生理作用。由十三四歲之童年起。至四十六七歲之適婦止。此三十餘年。爲經血按期循環之時代。每因營養不佳。或因失調。則發生月經病狀。如月經閉止。月經不調。月經過多。月經疼痛等症加之治療不當。綿延不愈。以致生育不能。雖造成終身憾事。

月經閉止

月經閉止。原因有二。一爲既至春機發動時期。尚不行經。一爲雖見行經。但後閉止。在曾通健康處女。自十三歲至十五歲之間。爲月經開始之通例。然至十七八歲之處女。倘有不見。則多因疾病。如患肺病。心臟病。而健康不勝陷於貧血均能使之經閉。至於婦人經閉除妊娠及授乳期外。則係因病。須由醫生實地診查病的由來。以便施以治療。

月經至期不來。逾期而現。或不當來而來。未及期而先來。此種月經之落後或赶前。均謂之月經不調。其原因甚多。或因勞役過度。經期不注攝生。多食生冷酸鹹等物。而情念內傷。淫慾過度。飲食失節。起居不時。均能促成該病。其現像則爲頭暈心跳。腰背痠痛。下肢感冷。甚者精神萎困。面色白蒼。胃慾減少。性感缺乏。不姙之症。由此常見。醫治之法。除攝生調養外。尤須節制房事。內服「卵巢製劑」

月經過多

月經之常態。二十八日一次每次不過四五日。若延長至七者八日或十餘日以上。皆謂之月經過多。其原因多由便秘肥胖。房事過度。精神劇動。他要肺胃心肝各病。亦能誘起該病。而子宮內膣發炎。或起腫瘍以後。亦能發生月經過多。若因失血過多。則現頭暈眼花四肢痠痛。倦怠無慾。而色枯白。鬱悶寡歡。呈急性貧血病狀。有失神虛脫現像。此時務宜靜臥用消毒藥棉。充份塡塞脛內。並速注射強心藥劑。俟其虛脫病狀去。賑搏暫佳後。再急注射止血藥劑。

月經疼痛

月經疼痛。乃於經期感覺不快。其原因或爲神經性。或由於子宮卵巢等之炎症腫脹。或因子宮頸管膣腔等狹窄。或由於子宮之屈前等而起。凡在三十歲以下。或向未受孕之婦人每易患之。月經之疼痛。是隨其病原而發生其疼痛現狀。有過須臾。始見經水。經水甫下痛勢即停。有在行經作痛。經期去後。疼痛已止。每於發痛牽及腰腹。波及胃盤。輕重間歇。小便困難。而尿頻數。大便秘結。消化不良。噯氣嘔吐。併發頭痛。肢體困倦。精弱衰弱。喜怒無常。面紅耳赤。迨月經期過。則各種病症。患與俱去。但至下月經來之時。依然復發。因生殖器變化而患月經痛。當治生殖器之疾病。如爲神經性者則當於月經前數日安靜修息。禁止身心之勞動。每日要用熱水洗脚。引血下行。再佐以靜痛之藥劑婦女各種月經病。已爲一般婦女家常病。是最難醫治。一種病。不過先若查明是何部分來的?是因何種原因起起來的?如此治療。就有把握了。

人家的話
(育萬)

『眞的自由。非愛不能成立。而眞的愛。又非自由不能存在。』—愛德華谷本式說

○　○　○

『情慾是天上的火。這火給道德世界以生存。心的活力。繫乎情慾的活力。從二十五歲到三十五歲或四十歲。是情慾的時代。就是人們容受德性或天才最大的努力的時代』。—法海維秀的話。

○　○　○

『世界裡沒有再比愛這樣東西眞了。人對於思想。有時要疲倦的。對於行動也是如此。但一個人在戀愛。或者談戀愛總不會感覺疲倦的。在感覺最苦痛的苦痛上。我不至於不覺得。快樂的不可缺的。就是那心應當値得被充滿的。即使夾着痛苦。夾着最劇烈的痛苦』。—羅拉的理想上的話。

腸熱病(俗名傷寒)
(醫師姚紀彬)

腸熱病俗稱傷寒。是一種腸熱病桿菌。隨着食物傳入腸內就地繁殖。以致腸內充血發炎一但腸子破裂出血。那就不易救治了。

腸熱病的傳染

患腸熱病人的大小便。內部含着多量的腸熱病桿菌。假有這種帶菌大小便。隨便傾倒。不會有過相當的消毒。一旦沖入河內或井內。那河水和井水就充滿了這種腸熱病桿菌。取食於河水或井水的人。如果不將此水沸煮多時。就有傳染得此病的可能。(未完)

廣告

西域文明史概論

日本文學博士羽田亨先生著　定價日金三圓五拾錢

本書爲日本京都帝國大學教授文學博士羽田亨先生所著先生在該大學文學部擔任西域史講座專攻西域文明頗有心得殫精研究幾及三十歲時然大家實爲馳名世界之學者今乃就西歐日本聚集豐富之資料拔萃拾遺提要鉤玄以著本書凡新疆出土之珍與敦煌石室之秘均蒐羅在此書而書中尤多獨到之見地中國文明史可因此恢復其脫落之極神秘部分古代東西文明交流史至此實得一新解釋如今中國「到西北去」之呼聲漸高凡入斯坦因又入新疆矣慨世憂國之士不可不讀愛好藝術之士亦不可不讀書中所收圖版計十數葉皆係罕覯之出土瑰寶就中數葉彩色印刷尤爲逼眞更具有藝術的價値

日本京都市丸太町通寺町東入　弘文堂書房出版

每禮拜六 定期減價出售

啓者敝社開設以來深蒙各界贊助今爲賜顧起見特備春夏紳士服料學生服料種種無不全備按定每禮拜六及禮拜日特別減價交易以現大洋爲本位賜顧諸君務請光臨不勝歡迎之至

歡迎參觀

滿蒙毛織工廠　遼寧城大東門裡

售貨處　怡信洋行　電話 中 二八八一號 日 二二二一號

眞正六神丸

時値春季萬物生芽各種瘟疫斯時易發而患喉症者更難勝計此症之危險人所共知以其有碍飮食尤易傳染暴發數日即有性命之憂故宜速治爲要完善良劑首推六神丸奈市井所售殊乏眞貨偶一不愼則有悞生命敝號有鑑於斯特運到眞正雷允上六神丸濟世爲懷廉售大洋一元二毛無論何種喉症一服即癒

批發另議

遼寧鐘樓南　中西大藥房 啓

增築學費特典記念　六月末截止

標準電氣學　基礎講義

電機學校講義錄

有校內生同樣卒業之制度爲驗試二種三種受驗者之良友入學金免除學費輕減

應用立體寫眞小學卒業生亦易明了電氣一般標準電氣學之準備學費輕減

內容載樣本規則奉送

東京神田錦町二丁目

四經路　瀋陽電影院　七緯路

五月十四日至十六日(星期四至星期六)連演三天

女明星范麗　大明星備治麥克　合演

遠走高飛

環境之適人也。有如萬鈞之洪爐。身居其中。未有不爲其所溶化者。有志之士。倡言奮鬥。猶爭戰也。兵法曰。敵則能戰之。不若則能逃之。故非自知方足以克敵。不可以言戰。與其知不敵而爲背城借一之戰。不如引兵退避。保全實力。然後相機而動之。故又曰。百戰百勝。非戰之善者也。不戰而屈人之兵。是戰之善者也。兵戰如此。人生處世。何莫不然自問不如。則不如避之。所謂不若則能逃之也。即還走高飛是也。此劇之關係人生如此。

南滿鐵道
大連　周水子　金州　普蘭店　瓦房店　熊岳城　大石橋　海城　湯崗子　鞍山　遼陽　蘇家屯　奉天　鐵嶺　開原　昌圖　四平街　公主嶺　長春

本報價目　每份現洋六分　每月現洋壹元一角　外埠連郵價目　每月現洋壹元參角　半年現洋七元　一年現洋十四元

老劉氏樂仙膏婦女科聖藥

金剛藥片

見逢買一盒送一盒　買半打送半打　在各省城鎮擴充銷路大贈送四十天勿失良機

爲補品之巨擘　本堂因擴充營業　酬謝主顧起

主治　見色早（洩）　頭暈眼（花）　部所傷
先天不足　房事過度　手淫滑精　腰疼腿軟　耳鳴心跳　精神疲乏　陽事不舉　房事不久　小腹冷痛　身弱氣虛　各症

服法　每日早晚各服四片　白水送下　身體健壯　房事快

特效　常服補血安神　保腎生精　美容益壽　男女老幼均宜

定價　每小盒二十片一元二角　大盒五十片二元四角　每打十二元　十二盒二十四元

總售處哈爾濱道外正陽十四道街　老福春堂藥店
無處購買將款滙哈爾濱本堂無悞照寄

減價一半

劉氏樂仙膏貼法
婦人患病貼肚臍　男子患病貼患處
仙膏價大貼大洋六元　中貼大洋四元　小貼大洋二元　小貼大洋一元　加料十二元

劉氏樂仙膏專治婦女諸病神効列下
產後肚痛　婦女乾癆　經血不調
赤白帶下　子宮寒冷　行經赶前
錯後　因毒小產　久患小產
崩漏下血　小便下血　永久小產
腰腿肚痛　閉經不見　以上各症
百貼百効　不可自誤
貼男子各病神效列下
腰腿疼痛　肚痛寒積　半身不遂
手足麻木　肚內寒積　彭悶脹飽
各種瘡症　多年漏瘡　貼之大有
神效

本堂所製原名老人人樂仙膏　更名老劉氏樂仙膏　冒充本堂仙膏者甚多　請爲注意劉氏爲記　本堂主人劉步瀛謹啓

感謝劉氏樂仙膏妙藥

蓋鄙人來哈數年之餘　以經血病之多　終無良濟　於民國十七年有友人介紹言及劉氏樂仙　注意不斯正逢三月十五日樂仙膏減價一半　到該號面詢無意中購買六元樂仙膏一貼　按日期趕前或後行經肚腹凝滯疼痛白帶　折收三元附有代藥女金丹一付　家照方單試用果然有效　三日以內病見下行　未逾一星期病　下淨瘥愈受孕生育一女孩　不料翌年秒而經血又犯　確知劉氏樂仙膏及帶藥女金丹治婦女科　藥到病除　客歲二月初旬購仙膏兼帶樂女金丹照舊血用　未經旬日病愈身爽　復受孕於去歲十　月產生一男孩　無別可謝　特出保證　感謝貴堂業醫研究樂仙膏揚名四海　確不虛傳　介紹婦人凡　患經閉乾血癆婦人科諸病者　速買劉氏樂仙膏貼　用功效最佳　逢濱歷初一十五只收半價　鄙人住濱江十二道街得利木局後院馬宅啓

聲明保證

仙價目　大貼六元　中貼四元　小貼二元　加料十二元　無處購買將款滙哈爾濱原班寄奉　不加郵費

濱江正陽十四道街老福春堂

代理處

遼寧軍署街祥口　全大軍署吉街　全震泰軒館　全大鐘樓南　全小成藥房　東北關北電車路　千金寨北藥行　江省信仁堂　全中德泰盛　全泰西藥房　全和華西　洮南發源　中華藥房
洮南善和堂　全遼永茂元　海龍大來當　大連復興久　安東西藥房　公主嶺大生東　長春三合公　全天保堂　全泰和祥　全德和義　全廷樂房　吉林長生樂房　全耀華西　全秦華藥房　中西藥堂　全文生堂
吉林東升達　全五洲藥房　全盛生堂　同錦和昌　同育生堂　双城華昌藥房　穆稜興原鎮　安達東古隆　佳木斯吉興元　同萬興和　同盛發宏　富錦懸壺堂　同大德魁　依蘭德慶楨　和發
同德盛長　海倫久遠長　同久逢房　吉林記樂祥　綏稜萬順福　雙東興同德合　綏化餘合隆　遼寧總代理處　鐵嶺大成藥房　南樓

總售處哈爾濱道外　老福春堂

聖路心　SEIROSHIN

驚歎各科名医　聖路心之効能　有神効　歐美名医已經實驗
內科　婦科　產科　齒科　耳鼻科　外科

萬病止痛

此爲應聖路心的鎮痛性很强　其效非常神速　主治一切疼痛症　最爲適宜　如腦筋疼痛　風濕骨痛　月經痛　頭痛　眼痛　牙痛　風火痛　及諸般外傷疼痛　肛門痔腫　分娩並流產諸疼痛　舉凡一切上記各症　無不藥到病除　有顯著的功能

價目　現大洋　二包參角　四包五角　八包壹元　十包參元　六十包五元

立止疼痛

滿鮮總發賣元　大連信濃町　日本橋藥局　電話八三六二　振替大連四四九七

赤玉牌葡萄酒

美味滋養葡萄酒

人生於世無論誰何
莫不希望度其快愉生活
此無他即請
常飲赤玉葡萄酒
便可解決其問題矣

咳嗽纏綿怔忡驚悸
韋廉士紅色補丸治愈之

肺虛者痰咳咯血　心弱者驚悸怔忡　其功要之圖在使血液清新濃厚　俾得全體康强　韋廉士紅色補丸爲天下馳名補血生血無上妙品　患虛心弱以及其他虧損　爲此丸治愈享康强之樂而戴其功者無慮億萬　即如趙君省三亦其一也　趙君係河北張家口復生菸莊經理　其來書云「鄙因過勞致元氣虧損　精力消耗　常患精神恍惚　心悸怔忡　食慾銳減　夜不成眠　咳嗽時侵　作事乏力　雖服各藥　未見微功　嗣承友人介紹　試服韋廉士紅色補丸　漸覺胃納增多　精神奮發　於是繼續服用　恍惚怔忡相繼而愈　現今身體康强　猶逾曩昔　足見斯丸洵濟世良藥也曷勝感激」

韋廉士紅色補丸主治血虧腦疲　消化不良　未老先衰　痛瘋瘧疾　痰咳咯血　以及婦科各症　馳譽天下幾五十年矣　如尊處無從購買　此丸可向上海江西路四五一號韋廉士醫生藥局函購

特別警告
若遇經售家以廉價影射紅丸兜售　愼勿上當　其丸外雖紅色　中則劣質也　必得眞正韋廉士紅色補丸方奏治疾之神效

想執事亦必樂觀此兒康强之肖影

而慶嬰孩自己藥片之成功也　此乃湖北武昌蒲圻煙酒分局前局長吳君育夫贊美嬰孩自己藥片之語也　閱者苟試將此語略加思索　便可想見其徜徉滿意於此藥片之狀態也　吳君來書其詳如次「小孫育蓀初生歲餘　肥白可愛　迨吃雜物腸胃受傷　肌瘦神昏　日衰一日　遍試各藥均鮮實効　嗣知嬰孩自己藥片善治兒科合症　乃試投之　精神頓增　飲食倍進　無何體質復原　可愛如昔　茲寄奉育蓀像片一張　想執事亦必樂觀此兒康强之肖影　而慶嬰孩自己藥片之成功也」　嬰孩自己藥片每瓶七角　六瓶三元五角　郵費免收　遠東總發行上海江西路四五一號韋廉士醫生藥局　各埠藥房均有出售

老藍刀牌香烟

良朋聚首　吸藍老刀牌　增笑談之樂可